

**AGENZIA REGIONALE PER LA PREVENZIONE E PROTEZIONE  
AMBIENTALE DEL VENETO  
Dipartimento Provinciale di Venezia**

---

# **Campagna di Monitoraggio della Qualità dell'Aria**

**Comune di Annone Veneto**

**Zona industriale di Postumia nord**

**Periodo di attuazione: 6 Dicembre 2004 – 11 Gennaio 2005  
(semestre freddo)**

**RELAZIONE TECNICA**

Relazione tecnica n. 71/ATM/04	Data
<b>Campagna di monitoraggio della qualità dell'aria con stazione rilocabile.</b>	
Richiedente: Direttore dell'Area Tecnico Scientifica ARPAV con nota prot. n. 5298 del 31.03.2004 acquisita agli atti con prot. 6022/04 del 07.04.2004; Protocollo d'Intesa sul monitoraggio dell'inquinamento atmosferico sul territorio dei Comuni del Veneto Orientale stipulato il 10/03/05.	
I dati sono stati prodotti dall'Ufficio Reti di monitoraggio e dal Servizio Laboratori del Dipartimento ARPAV Provinciale di Venezia, mentre l'elaborazione è stata curata dall'U.O. Sistemi Ambientali (cfr. punto 8).	
	Il Fisico Dirigente U.O. Sistemi Ambientali Dr.ssa Maria Rosa

Tra il 6 dicembre 2004 e l'11 gennaio 2005 si è svolta un'indagine sulla qualità dell'aria con la stazione rilocabile nella posizione riportata in tabella.

<b>Informazioni sulla località sottoposta a controllo</b>	
Comune	Annone Veneto
Località	Zona Industriale di Postumia Nord
Posizione	piazzola-parcheggio posta in via Pertini, a circa 150 metri dall'incrocio con la S.S. Postumia (vedi Allegato 1: estratto della Carta Tecnica Regionale, scala 1:5.000)

## 1 Sintesi della Relazione tecnica.

### 1.1 Inquinanti monitorati.

La stazione rilocabile (cfr. punti 2 e 3) è dotata di analizzatori in continuo per il campionamento e la misura degli inquinanti chimici individuati dalla normativa inerente l'inquinamento atmosferico e più precisamente:

- inquinanti convenzionali: monossido di carbonio (CO), anidride solforosa (SO<sub>2</sub>), ossidi di azoto (NO<sub>x</sub>), ozono (O<sub>3</sub>), metano (CH<sub>4</sub>) ed idrocarburi non metanici (NMHC);
- inquinanti non convenzionali: benzene, toluene, etilbenzene, o-xilene, m-xilene, p-xilene (BTEX).

Contestualmente alle misure eseguite in continuo, sono stati effettuati anche dei campionamenti, e conseguente determinazione gravimetrica, del particolato inalabile PM<sub>10</sub>, analisi HPLC degli idrocarburi policiclici aromatici IPA, con riferimento al benzo(a)pirene (Rapporti di Prova dal n. 20411350 al n. 20411351, dal 20411353 al 20411354, dal 20411630 al 20411631, dal 20411633 al 20411634, n. 20411636, n. 20411858, dal 20411860 al 20411862, n. 20411864, dal 20500067 al 20500071 e n. 20500091) e analisi in laboratorio di alcuni metalli presenti nella frazione PM<sub>10</sub> (As, Cd, Hg, Ni, Pb) mediante Spettrometria di massa con plasma ad accoppiamento induttivo (ICP-MS) (Certificati dal n. 20404019 al n. 20404020, dal n. 20404231 al n. 20404232, dal n. 20404393 al n. 20404394, n. 20404398, dal n. 20404808 al n. 20404810 per la prima campagna di monitoraggio e n. 20411349, n. 20411352, n. 20411355, n. 20411632, n. 20411635, n. 20411859, n. 20411863, dal n. 20500072 al n. 20500073 per la seconda).

Sono stati effettuati anche dei campionamenti con campionatori passivi (radiello) installati in corrispondenza della stazione rilocabile, e conseguente determinazione gascromatografica del benzene, toluene e xileni (BTX) (Rapporti di Prova n. 20411342, n. 20411637, n. 20500218).

Sono stati inoltre misurati in continuo alcuni parametri meteorologici quali temperatura, umidità relativa, pressione atmosferica, velocità del vento prevalente, direzione del vento prevalente e globale, sigma prevalente.

## **1.2 Riferimenti normativi.**

Si fa riferimento (cfr. punto 7) al Decreto Ministeriale 2 aprile 2002, n. 60, entrato in vigore il 28 aprile 2002, per PM<sub>10</sub>, CO, NO<sub>x</sub>, benzene e SO<sub>2</sub>.

Rimane in vigore l'obiettivo di qualità per gli IPA fissato dal DM 25/11/94.

Nella fase transitoria del DM 60/02, fino alla data di entrata in vigore dei valori limite non aumentati del margine di tolleranza, restano in vigore anche i valori limite di cui all'allegato I, tabella A del DPCM 28/03/83 per piombo, CO, particelle totali sospese e, come modificato dall'art. 20 del DPR 203/88, per SO<sub>2</sub> e NO<sub>2</sub>.

Per l'O<sub>3</sub> si fa riferimento al Decreto Legislativo 21 maggio 2004, n. 183, entrato in vigore il 7 agosto 2004, in attuazione della Direttiva 2002/3/CE.

Relativamente ai metalli, per il piombo si fa riferimento al D. Lgs. 351/99 e al DM 60/02, che abroga il DM 20/05/91 e al DM 25/10/94. Fino alla data di entrata in vigore dei valori limite restano in vigore anche i valori limite di cui all'allegato I, tabella A del DPCM 28/03/83. Metalli quali cadmio (Cd), arsenico (As), nichel (Ni) e mercurio (Hg) sono invece argomento della recente Direttiva 2004/107/CE del Parlamento europeo e del Consiglio del 15/12/04, non ancora recepita dallo Stato Italiano. Per questi ultimi elementi possono essere prese a confronto anche le linee guida di qualità dell'aria dell'Organizzazione Mondiale della Sanità (WHO).

## **1.3 Risultati dell'elaborazione.**

Il confronto tra le concentrazioni rilevate durante la campagna di monitoraggio ed i valori limite imposti dalla normativa vigente sono riportati al punto 4 della presente Relazione tecnica (Tabelle A, B, C, D, E, F, G, H, I e Grafici 1 - 8).

## **1.4 Conclusioni in breve.**

- **Durante la campagna di monitoraggio, su 20 giorni di misura sono stati rilevati 9 giorni di superamento del valore limite di 24 ore per la protezione della salute umana dalle polveri inalabili PM<sub>10</sub>, pari a 55 µg/m<sup>3</sup>, tenendo conto del suo margine di tolleranza previsto per l'anno 2004, da non superare più di 35 volte nell'arco dell'anno civile.**
- **Nello stesso periodo le concentrazioni giornaliere di PM<sub>10</sub> misurate presso le stazioni fisse della rete ARPAV di monitoraggio della qualità dell'aria di Mestre – Venezia sono state superiori a tale valore limite per 14 giorni su 26 di misura al Parco Bissuola e 15 giorni su 26 di misura in via Circonvallazione (Tabella G) quindi per un numero di giorni, in percentuale, superiore rispetto ad Annone Veneto.**

- **Inoltre la media di periodo della concentrazione giornaliera di PM<sub>10</sub> associata alla stazione rilocabile (56 µg/m<sup>3</sup>) è risultata inferiore a quelle relative allo stesso periodo e alle stazioni fisse della rete di monitoraggio (59 µg/m<sup>3</sup> al Parco Bissuola e 75 µg/m<sup>3</sup> in via Circonvallazione) (Tabella G).**
- **Relativamente agli altri inquinanti monitorati non sono stati rilevati superamenti dei valori limite, relativi al breve periodo, fissati dalla normativa vigente (cfr. punto 6).**

La presente Relazione tecnica non può essere riprodotta parzialmente, salvo l'approvazione scritta del Dipartimento ARPAV Provinciale di Venezia.

La riproduzione deve essere espressamente autorizzata citando la fonte.

### **1.5 Allegati alla Relazione Tecnica.**

- Allegato 1: Estratto CTR scala 1:5.000.

## **2 Ulteriori informazioni sulla strumentazione e sulle analisi.**

Gli analizzatori in continuo, per l'analisi degli inquinanti convenzionali e dei non convenzionali (BTEX), allestiti a bordo della stazione rilocabile hanno caratteristiche conformi al DPCM 28/03/1983, n. 30 (i volumi sono stati normalizzati ad una temperatura di 20°C ed una pressione di 101,3 kPa), e realizzano acquisizione, misura e registrazione dei risultati in modo automatico (gli orari indicati si riferiscono all'ora solare).

Il campionamento del particolato inalabile PM<sub>10</sub> (diametro aerodinamico inferiore a 10 µm) è stato realizzato utilizzando una linea di prelievo sequenziale posta all'interno della stazione rilocabile con cicli di prelievo di 24 ore su filtri in fibra di vetro. Le determinazioni analitiche degli idrocarburi policiclici aromatici IPA (con riferimento al benzo(a)pirene) e del PM<sub>10</sub> sono state effettuate al termine del ciclo di campionamento sui filtri esposti, rispettivamente mediante analisi HPLC e determinazione gravimetrica. Per quanto riguarda i metalli, le determinazioni analitiche sono state effettuate su filtri in nitrato di cellulosa, mediante analisi ICP-MS.

La determinazione gravimetrica del PM<sub>10</sub> è stata effettuata su ciascun filtro campionato, mentre le determinazioni del benzo(a)pirene sono state eseguite alternativamente ogni due filtri campionati. In tal modo, per ogni campagna di monitoraggio della durata di circa 1 mese sono generalmente garantite circa 15 misure di PM<sub>10</sub> ed almeno 5 misure di IPA.

I campionamenti sequenziali sono stati condotti con l'utilizzo di apparecchiature conformi alle specifiche tecniche dettate dal DM 15/4/1994 e dal DM 60/02 (i volumi sono stati normalizzati ad una temperatura di 0°C ed una pressione di 101,3 kPa).

Con riferimento ai risultati riportati al punto 4, si precisa che la rappresentazione dei valori inferiori al limite di rilevabilità segue una distribuzione statistica di tipo gaussiano normale, in cui la metà del limite di rilevabilità rappresenta il valore più probabile. Si è scelto pertanto di attribuire tale valore ai dati inferiori al limite di rilevabilità, diversificato a seconda dello strumento impiegato o della metodologia adottata.

## **3 Efficienza di campionamento.**

Durante la campagna di monitoraggio si sono verificati dei mancati funzionamenti dell'analizzatore di BTEX dal 31/12/04 al 03/01/05 e dal 06/01/05 al 07/01/05.

Durante la campagna di monitoraggio tutti gli altri inquinanti sono stati misurati regolarmente.

La raccolta minima di dati di biossido di zolfo, biossido di azoto, ossidi di azoto, materiale particolato, benzene e monossido di carbonio necessaria per raggiungere gli obiettivi per la qualità dei dati fissati dal DM 60/02 (Allegato X) per misurazioni in continuo, deve essere del 90% nell'arco dell'intero anno civile, escludendo le perdite di dati dovute alla calibrazione periodica o alla normale manutenzione degli strumenti.

Il DM 60/02 non prende in considerazione l'ozono e gli idrocarburi policiclici aromatici (IPA). Per gli IPA, si è assunto a riferimento il DM 25/11/1994 che prevede la frequenza di un campionamento ogni 3 – 6 giorni. Per l'ozono, la raccolta minima di dati necessaria per raggiungere gli obiettivi per la qualità dei dati è fissata dal Decreto legislativo 183/04, Allegato VII, e per misurazioni in continuo deve essere del 90% durante l'estate e del 75% durante l'inverno, nell'arco dell'intero anno civile.

La raccolta minima di dati di piombo necessaria per raggiungere gli obiettivi per la qualità dei dati fissati dal DM 60/02 (Allegato X) per misurazioni indicative, deve essere del 14% nell'arco dell'intero anno civile. Per gli altri metalli considerati, la Direttiva 2004/107/CE indica una percentuale pari al 14% per misurazioni indicative; gli Stati Membri possono applicare un periodo di copertura più basso, ma non inferiore al 6%, purchè possano dimostrare che l'incertezza estesa nel calcolo della media annuale sia rispettata.

Nel periodo di monitoraggio la raccolta di dati orari di biossido di zolfo, biossido di azoto, ozono e monossido di carbonio è stata pari al 96%, 93%, 95% e 95% rispettivamente, mentre per il benzene è stata del 84%. Sono stati campionati ed analizzati 20 filtri per PM<sub>10</sub>, sono state realizzate 7 analisi di IPA, 10 analisi di metalli relative alla prima campagna di monitoraggio e 9 relative alla seconda, realizzate nel Comune di Annone Veneto.

**4 Tabelle e grafici raffiguranti le determinazioni sperimentali comparate con i corrispondenti valori limite.**

*Tabella A – Concentrazione CO (mg/m<sup>3</sup>).*

					<b>D.P.C.M. 28/03/83 E D.M. 60/02</b>	
<b>DATA</b>	<b>MASSIMO GIORNALIERO DELLA MEDIA ORARIA</b>	<b>ORA EVENTO*</b>	<b>MASSIMO GIORNALIERO DELLA MEDIA MOBILE DI 8 ORE</b>	<b>ULTIMA ORA INTERVALLO</b>	<b>VALORE LIMITE ORARIO</b>	<b>VALORE LIMITE DI 8 ORE</b>
07/12/04	1.9	20	FS		<b>40 mg/ m<sup>3</sup></b>	<b>10 mg/ m<sup>3</sup></b>
08/12/04	1.2	01	1.5	02		
09/12/04	0.6	17	0.6	01		
10/12/04	0.7	18	0.6	00		
11/12/04	1.4	18	1.1	00		
12/12/04	1.5	20	1.2	00		
13/12/04	1.8	23	1.4	00		
14/12/04	2.1	19	1.5	00		
15/12/04	2.4	20	2.0	00		
16/12/04	1.4	01	2.0	01		
17/12/04	1.5	23	1.3	00		
18/12/04	2.3	14	2.2	14		
19/12/04	1.2	18	0.8	01		
20/12/04	1.0	20	0.7	01		
21/12/04	1.4	18	0.9	00		
22/12/04	1.5	00	1.2	00		
23/12/04	1.8	21	1.4	04		
24/12/04	2.3	19	2.1	00		
25/12/04	2.3	01	2.2	02		
26/12/04	0.7	02	0.8	01		
27/12/04	1.3	19	1.1	22		
28/12/04	1.0	19	0.9	01		
29/12/04	0.9	17	0.7	17		
30/12/04	2.2	22	1.6	00		
31/12/04	1.6	01	1.7	02		
01/01/05	1.5	23	1.3	00		
02/01/05	1.7	20	1.5	00		
03/01/05	1.4	20	1.4	01		
04/01/05	1.6	00	1.4	00		
05/01/05	4.2	00	2.2	00		
06/01/05	5.1	06	4.9	10		
07/01/05	2.1	10	2.0	03		
08/01/05	2.3	11	2.3	00		
09/01/05	2.6	09	2.4	10		
10/01/05	2.2	23	1.6	02		

(-) : inquinante non campionato. F.S.: fuori servizio.

< L.R.: minore del limite di rilevabilità, pari a circa 0.1 mg/m<sup>3</sup>.

\* La misura delle ore 00 corrisponde alla media oraria delle misure effettuate dalle ore 23 alle ore 24.

**Tabella B – Concentrazione NO<sub>2</sub> (µg/m<sup>3</sup>).**

			<b>D.M. 60/02</b>	
<b>DATA</b>	<b>MASSIMO GIORNALIERO DELLA MEDIA ORARIA</b>	<b>ORA EVENTO</b>	<b>VALORE LIMITE ORARIO CON MARGINE TOLLERANZA</b>	<b>SOGLIA ALLARME</b>
07/12/04	27	18	<b>260 µg/m<sup>3</sup></b>	<b>400 µg/m<sup>3</sup></b>
08/12/04	21	19		
09/12/04	22	17		
10/12/04	FS			
11/12/04	22	19		
12/12/04	17	18		
13/12/04	19	19		
14/12/04	23	19		
15/12/04	18	18		
16/12/04	14	18		
17/12/04	13	01		
18/12/04	12	17		
19/12/04	9	21		
20/12/04	13	22		
21/12/04	13	19		
22/12/04	11	21		
23/12/04	64	18		
24/12/04	FS			
25/12/04	45	02		
26/12/04	14	01		
27/12/04	51	09		
28/12/04	44	17		
29/12/04	50	17		
30/12/04	58	18		
31/12/04	47	20		
01/01/05	58	18		
02/01/05	61	17		
03/01/05	52	18		
04/01/05	48	19		
05/01/05	67	23		
06/01/05	75	11		
07/01/05	69	16		
08/01/05	57	17		
09/01/05	43	19		
10/01/05	58	18		

(-) : inquinante non campionato. F.S.: fuori servizio.  
 < L.R.: minore del limite di rilevabilità, pari a 5 µg/m<sup>3</sup>.



**Tabella C - Concentrazione SO<sub>2</sub> (µg/m<sup>3</sup>).**

			<b>D.M. 60/02</b>	
<b>DATA</b>	<b>MASSIMO GIORNALIERO DELLA MEDIA ORARIA</b>	<b>ORA EVENTO</b>	<b>VALORE LIMITE ORARIO CON MARGINE TOLLERANZA</b>	<b>SOGLIA ALLARME</b>
07/12/04	7	13	<b>380 µg/m<sup>3</sup></b>	<b>500 µg/m<sup>3</sup></b>
08/12/04	5	13		
09/12/04	12	08		
10/12/04	16	09		
11/12/04	14	10		
12/12/04	7	15		
13/12/04	10	09		
14/12/04	15	12		
15/12/04	11	11		
16/12/04	7	18		
17/12/04	6	23		
18/12/04	4	01		
19/12/04	7	15		
20/12/04	11	20		
21/12/04	24	10		
22/12/04	21	10		
23/12/04	14	12		
24/12/04	8	13		
25/12/04	6	11		
26/12/04	<L.R.	01		
27/12/04	5	15		
28/12/04	5	12		
29/12/04	6	12		
30/12/04	8	10		
31/12/04	6	11		
01/01/05	4	12		
02/01/05	8	14		
03/01/05	13	11		
04/01/05	9	11		
05/01/05	10	14		
06/01/05	7	01		
07/01/05	7	13		
08/01/05	4	18		
09/01/05	5	14		
10/01/05	13	11		

(-) : inquinante non campionato. F.S.: fuori servizio.

< L.R.: minore del limite di rilevabilità, pari a circa 3 µg/m<sup>3</sup>.

**Tabella D – Concentrazione O<sub>3</sub> media oraria (µg/m<sup>3</sup>).**

			<b>D.LGS. 183/04</b>	
<b>DATA</b>	<b>VALORE MASSIMO ORARIO</b>	<b>ORA EVENTO</b>	<b>SOGLIA DI INFORMAZIONE ORARIA</b>	<b>SOGLIA DI ALLARME ORARIA</b>
07/12/04	34	15	<b>180 µg/m<sup>3</sup></b>	<b>240 µg/m<sup>3</sup></b>
08/12/04	51	15		
09/12/04	47	14		
10/12/04	58	14		
11/12/04	59	15		
12/12/04	58	14		
13/12/04	41	14		
14/12/04	53	15		
15/12/04	33	14		
16/12/04	12	22		
17/12/04	25	14		
18/12/04	61	22		
19/12/04	51	12		
20/12/04	72	13		
21/12/04	45	14		
22/12/04	64	15		
23/12/04	36	14		
24/12/04	20	14		
25/12/04	25	23		
26/12/04	62	11		
27/12/04	54	15		
28/12/04	53	02		
29/12/04	57	22		
30/12/04	65	22		
31/12/04	55	12		
01/01/05	56	15		
02/01/05	38	13		
03/01/05	39	14		
04/01/05	29	14		
05/01/05	34	23		
06/01/05	57	15		
07/01/05	34	15		
08/01/05	13	22		
09/01/05	22	14		
10/01/05	22	15		

(-) : inquinante non campionato. F.S.: fuori servizio.  
 < L.R.: minore del limite di rilevabilità, pari a circa 4 µg/m<sup>3</sup>.

**Tabella E - Concentrazione O<sub>3</sub> media nelle 8 ore (µg/m<sup>3</sup>).**

			D.LGS. 183/04
DATA	VALORE MASSIMO GIORNALIERO DELLA MEDIA MOBILE DI 8 ORE	ULTIMA ORA INTERVALLO	OBIETTIVO A LUNGO TERMINE PER PROT. SALUTE UMANA
07/12/04	FS		120 µg/m <sup>3</sup>
08/12/04	36	19	
09/12/04	30	19	
10/12/04	39	17	
11/12/04	40	17	
12/12/04	41	17	
13/12/04	26	17	
14/12/04	31	17	
15/12/04	17	17	
16/12/04	9	01	
17/12/04	10	17	
18/12/04	36	23	
19/12/04	42	17	
20/12/04	57	18	
21/12/04	FS		
22/12/04	42	17	
23/12/04	21	17	
24/12/04	13	19	
25/12/04	13	00	
26/12/04	59	17	
27/12/04	42	01	
28/12/04	50	05	
29/12/04	46	00	
30/12/04	49	17	
31/12/04	48	02	
01/01/05	42	17	
02/01/05	25	16	
03/01/05	18	17	
04/01/05	18	17	
05/01/05	14	00	
06/01/05	40	16	
07/01/05	19	01	
08/01/05	10	00	
09/01/05	15	19	
10/01/05	14	17	

(-) : inquinante non campionato. F.S.: fuori servizio  
 < L.R.: minore del limite di rilevabilità, pari a circa 4 µg/m<sup>3</sup>.

**Tabella F - Concentrazione Media Giornaliera inquinanti non convenzionali.**

Data	Benzene ( $\mu\text{g}/\text{m}^3$ )	Benzene ( $\mu\text{g}/\text{m}^3$ ) (radielli)	PM <sub>10</sub> ( $\mu\text{g}/\text{m}^3$ )	Benzo(a)pirene ( $\text{ng}/\text{m}^3$ )	
06/12/04	-	3.1	-	-	
07/12/04	FS		-	-	
08/12/04	3		33	-	
09/12/04	2		28	1.1	
10/12/04	2		-	-	
11/12/04	2		42	-	
12/12/04	3		44	4.3	
13/12/04	3		-	-	
14/12/04	5		2.8	81	-
15/12/04	5			74	8.9
16/12/04	3	-		-	
17/12/04	3	58		-	
18/12/04	4	69		-	
19/12/04	2	-		-	
20/12/04	2	21		-	
21/12/04	3	53		4.4	
22/12/04	2	-		-	
23/12/04	FS	-		78	-
24/12/04	5	-	100	-	
25/12/04	5	-	92	7.8	
26/12/04	<L.R.	-	-	-	
27/12/04	1	-	13	-	
28/12/04	2	-	8	-	
29/12/04	2	-	-	-	
30/12/04	4	-	47	7.7	
31/12/04	FS	-	38	-	
01/01/05	FS	-	-	-	
02/01/05	FS	-	63	-	
03/01/05	FS	-	41	3.8	
04/01/05	3	9.1	-	-	
05/01/05	FS		134	-	
06/01/05	FS		-	-	
07/01/05	FS		-	-	
08/01/05	10		-	-	
09/01/05	8		-	-	
10/01/05	4		-	-	
11/01/05	-		-	-	
<b>Media periodo</b>	<b>3</b>	<b>5.0</b>	<b>56</b>	<b>5.5</b>	

(-) : inquinante non campionato. F.S.: fuori servizio.

< L.R.: minore del limite di rilevabilità, per il benzene pari a circa  $1 \mu\text{g}/\text{m}^3$  e per il PM<sub>10</sub> misurato con metodo gravimetrico pari a circa  $2 \mu\text{g}/\text{m}^3$ .

**Tabella G** – Confronto delle concentrazioni giornaliere di  $PM_{10}$  misurate ad Annone Veneto con quelle misurate a Mestre – Venezia presso le stazioni fisse della rete ARPAV.

Data	$PM_{10}$ ( $\mu\text{g}/\text{m}^3$ )		
	Annone Veneto	Mestre - Venezia	
	Zona Ind.le Postumia Nord	Parco Bissuola	Via Circonvallazione
08/12/04	33	59	77
09/12/04	28	27	36
10/12/04	-	34	31
11/12/04	42	47	69
12/12/04	44	66	92
13/12/04	-	82	135
14/12/04	81	115	166
15/12/04	74	108	148
16/12/04	-	78	78
17/12/04	58	64	73
18/12/04	69	61	95
19/12/04	-	32	45
20/12/04	21	20	25
21/12/04	53	27	38
22/12/04	-	33	48
23/12/04	78	111	129
24/12/04	100	122	143
25/12/04	92	90	98
26/12/04	-	11	10
27/12/04	13	7	9
28/12/04	8	15	23
29/12/04	-	17	26
30/12/04	47	32	54
31/12/04	38	57	58
01/01/05	-	-	-
02/01/05	63	-	-
03/01/05	41	-	-
04/01/05	-	84	106
05/01/05	134	126	148
<b>Media di periodo</b>	<b>56</b>	<b>59</b>	<b>75</b>
<b>N° giorni di superamento</b>	<b>9 su 20 di misura</b>	<b>14 su 26 di misura</b>	<b>15 su 26 di misura</b>

(-) : inquinante non campionato. F.S.: fuori servizio.

< L.R.: minore del limite di rilevabilità, per il  $PM_{10}$  misurato con metodo gravimetrico è pari a circa  $2 \mu\text{g}/\text{m}^3$ .

**Tabella H** – Concentrazione metalli relativi alla prima campagna (ng/Nm<sup>3</sup>) e media periodo.

<b>Data</b>	<b>As</b>	<b>Cd</b>	<b>Hg</b>	<b>Ni</b>	<b>Pb</b>
17/05/04	-	-	-	-	-
18/05/04	-	-	-	-	-
19/05/04	-	-	-	-	-
20/05/04	-	-	-	-	-
21/05/04	<L.R.	<L.R.	<L.R.	5.5	12.5
22/05/04	-	-	-	-	-
23/05/04	-	-	-	-	-
24/05/04	<L.R.	<L.R.	<L.R.	4.2	12.0
25/05/04	-	-	-	-	-
26/05/04	-	-	-	-	-
27/05/04	<L.R.	<L.R.	<L.R.	5.0	20.1
28/05/04	-	-	-	-	-
29/05/04	-	-	-	-	-
30/05/04	<L.R.	<L.R.	0.2	<L.R.	26.3
31/05/04	-	-	-	-	-
01/06/04	-	-	-	-	-
02/06/04	<L.R.	<L.R.	<L.R.	<L.R.	8.4
03/06/04	<L.R.	<L.R.	0.2	<L.R.	22.6
04/06/04	-	-	-	-	-
05/06/04	-	-	-	-	-
06/06/04	<L.R.	<L.R.	<L.R.	<L.R.	5.7
07/06/04	-	-	-	-	-
08/06/04	-	-	-	-	-
09/06/04	<L.R.	<L.R.	<L.R.	<L.R.	11.7
10/06/04	-	-	-	-	-
11/06/04	-	-	-	-	-
12/06/04	<L.R.	<L.R.	<L.R.	2.8	9.9
13/06/04	-	-	-	-	-
14/06/04	-	-	-	-	-
15/06/04	<L.R.	<L.R.	<L.R.	<L.R.	13.0
16/06/04	-	-	-	-	-
17/06/04	-	-	-	-	-
<b>Media 1° periodo</b>	<b>&lt;L.R.</b>	<b>&lt;L.R.</b>	<b>&lt;L.R.</b>	<b>2.4</b>	<b>14.2</b>

(-) : inquinante non campionato.

< L.R.: minore del limite di rilevabilità, pari a 2 ng/m<sup>3</sup> per As, 1 ng/m<sup>3</sup> per Cd, 0.2 ng/m<sup>3</sup> per Hg, 2 ng/m<sup>3</sup> per Ni e 2 ng/m<sup>3</sup> per Pb.

**Tabella I** – Concentrazione metalli relativi alla seconda campagna, media periodo e media dei valori giornalieri relativi al 1° e 2° periodo (ng/Nm<sup>3</sup>).

<b>Data</b>	<b>As</b>	<b>Cd</b>	<b>Hg</b>	<b>Ni</b>	<b>Pb</b>
07/12/04	<L.R.	<L.R.	<L.R.	5.4	40.9
08/12/04	-	-	-	-	-
09/12/04	-	-	-	-	-
10/12/04	<L.R.	<L.R.	<L.R.	5.2	53.7
11/12/04	-	-	-	-	-
12/12/04	-	-	-	-	-
13/12/04	<L.R.	<L.R.	<L.R.	5.1	67.9
14/12/04	-	-	-	-	-
15/12/04	-	-	-	-	-
16/12/04	<L.R.	<L.R.	<L.R.	4.7	49.4
17/12/04	-	-	-	-	-
18/12/04	-	-	-	-	-
19/12/04	<L.R.	<L.R.	<L.R.	<L.R.	61.7
20/12/04	-	-	-	-	-
21/12/04	-	-	-	-	-
22/12/04	<L.R.	<L.R.	<L.R.	6.8	40.2
23/12/04	-	-	-	-	-
24/12/04	-	-	-	-	-
25/12/04	-	-	-	-	-
26/12/04	<L.R.	<L.R.	<L.R.	<L.R.	4.9
27/12/04	-	-	-	-	-
28/12/04	-	-	-	-	-
29/12/04	<L.R.	<L.R.	<L.R.	3.5	20.3
30/12/04	-	-	-	-	-
31/12/04	-	-	-	-	-
01/01/05	<L.R.	<L.R.	<L.R.	<L.R.	33.5
02/01/05	-	-	-	-	-
03/01/05	-	-	-	-	-
04/01/05	-	-	-	-	-
05/01/05	-	-	-	-	-
06/01/05	-	-	-	-	-
07/01/05	-	-	-	-	-
08/01/05	-	-	-	-	-
09/01/05	-	-	-	-	-
10/01/05	-	-	-	-	-
<b>Media 2° periodo</b>	<b>&lt;L.R.</b>	<b>&lt;L.R.</b>	<b>&lt;L.R.</b>	<b>3.7</b>	<b>41.4</b>
<b>Media 1° e 2° periodo</b>	<b>&lt;L.R.</b>	<b>&lt;L.R.</b>	<b>&lt;L.R.</b>	<b>3.0</b>	<b>27.1</b>

(-) : inquinante non campionato.

< L.R.: minore del limite di rilevabilità, pari a 2 ng/m<sup>3</sup> per As, 1 ng/m<sup>3</sup> per Cd, 0.2 ng/m<sup>3</sup> per Hg, 2 ng/m<sup>3</sup> per Ni e 2 ng/m<sup>3</sup> per Pb.

**Grafico 1 – Concentrazione CO (mg/m<sup>3</sup>).**

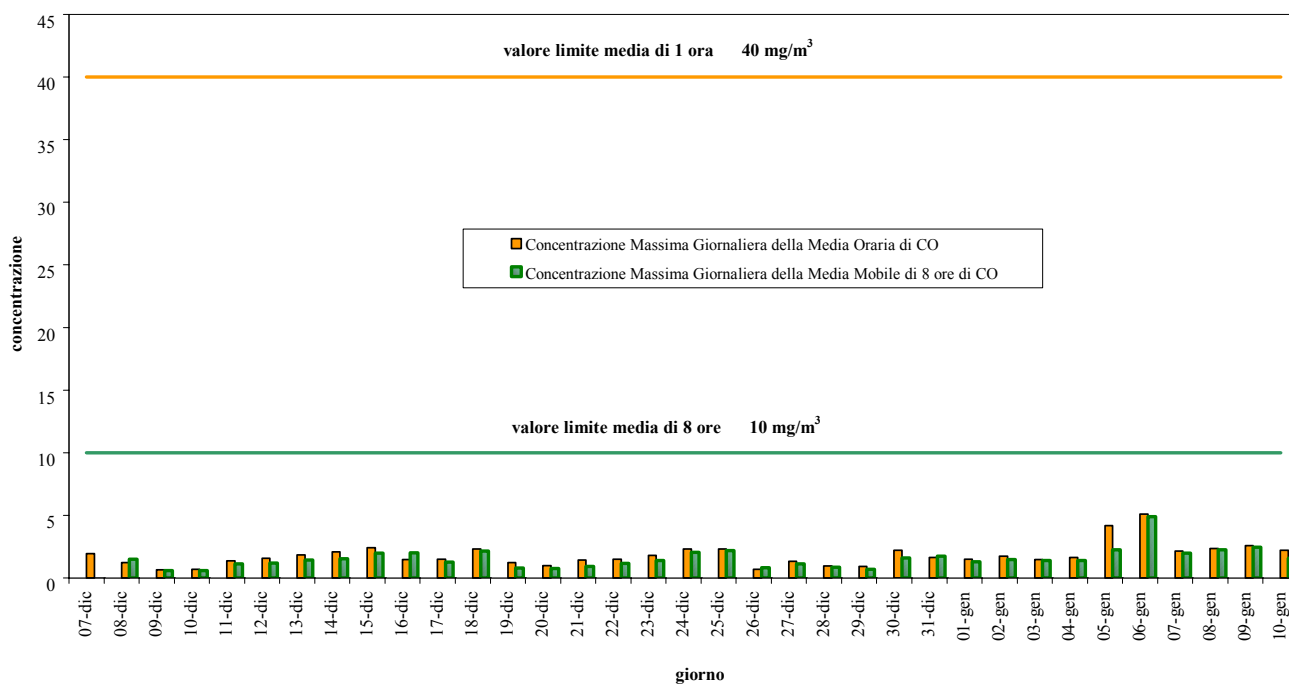

**Grafico 2– Concentrazione Massima Giornaliera della Media Oraria di NO<sub>2</sub> (µg/m<sup>3</sup>).**

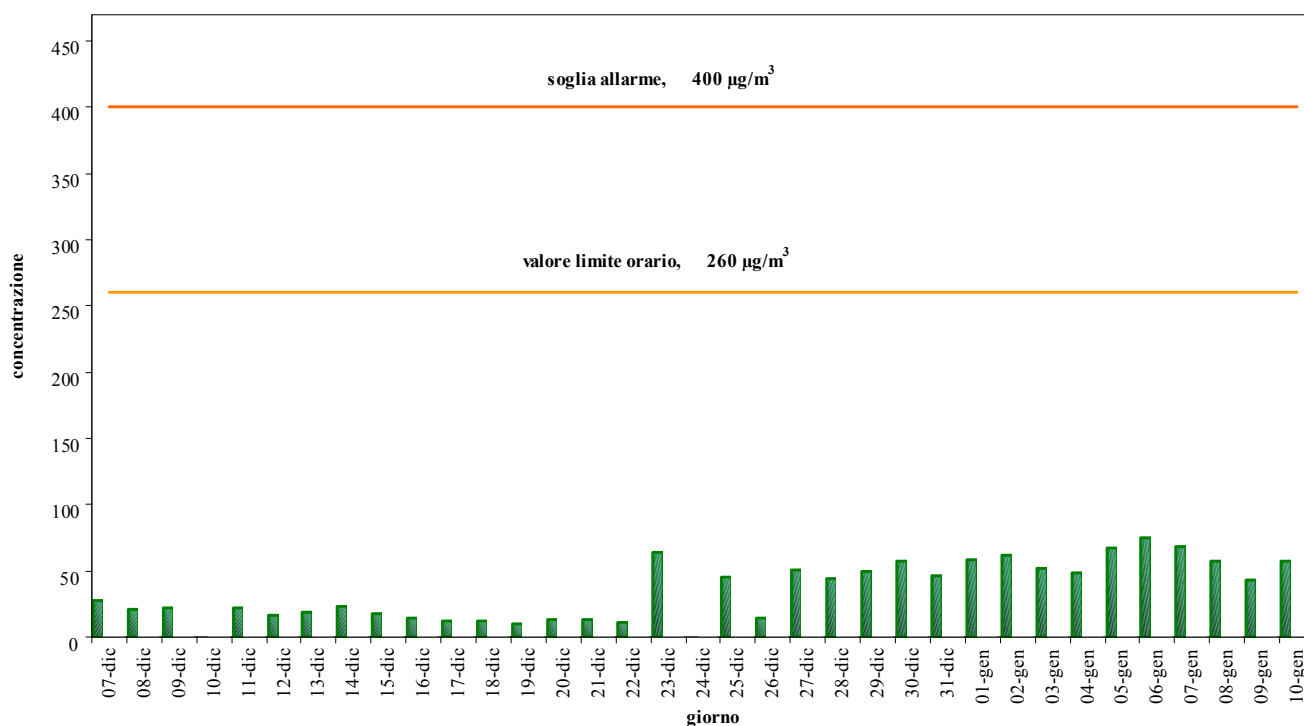



**Grafico 3** – Concentrazione Massima Giornaliera della Media Oraria di  $SO_2$  ( $\mu g/m^3$ ).

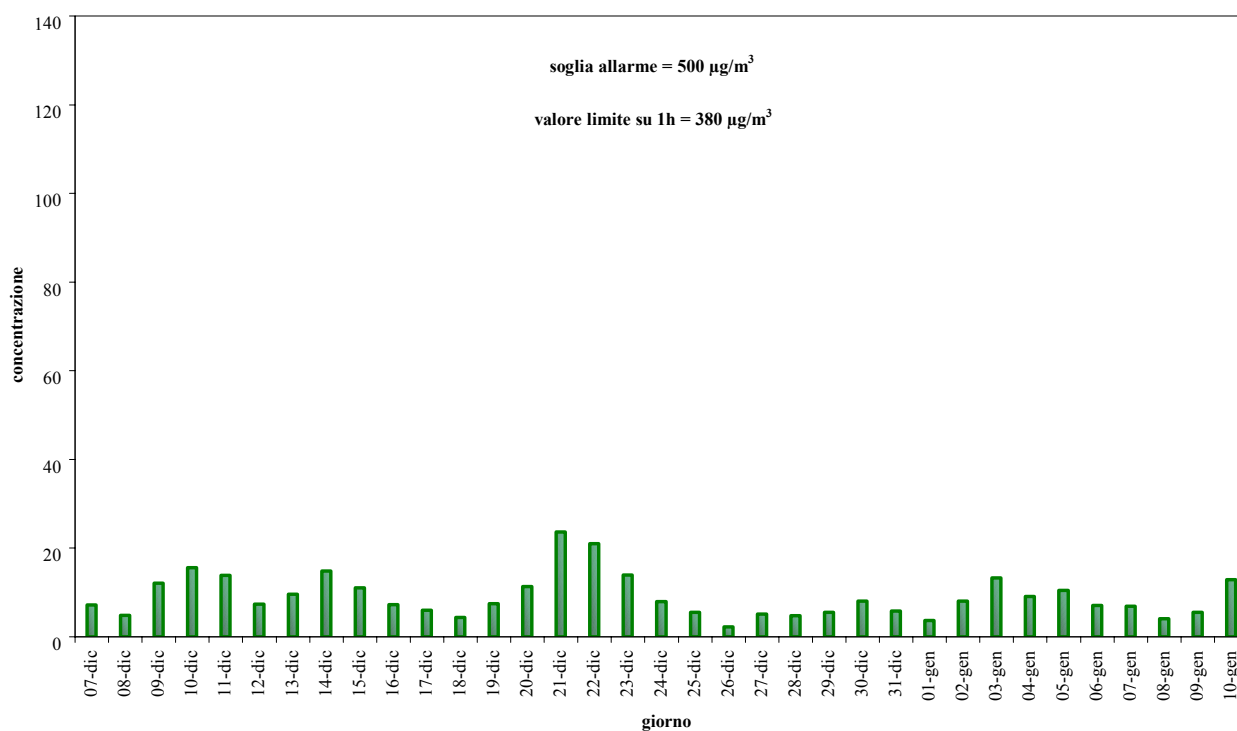

**Grafico 4** - Concentrazione Massima Giornaliera della Media Oraria di  $O_3$  ( $\mu g/m^3$ ).

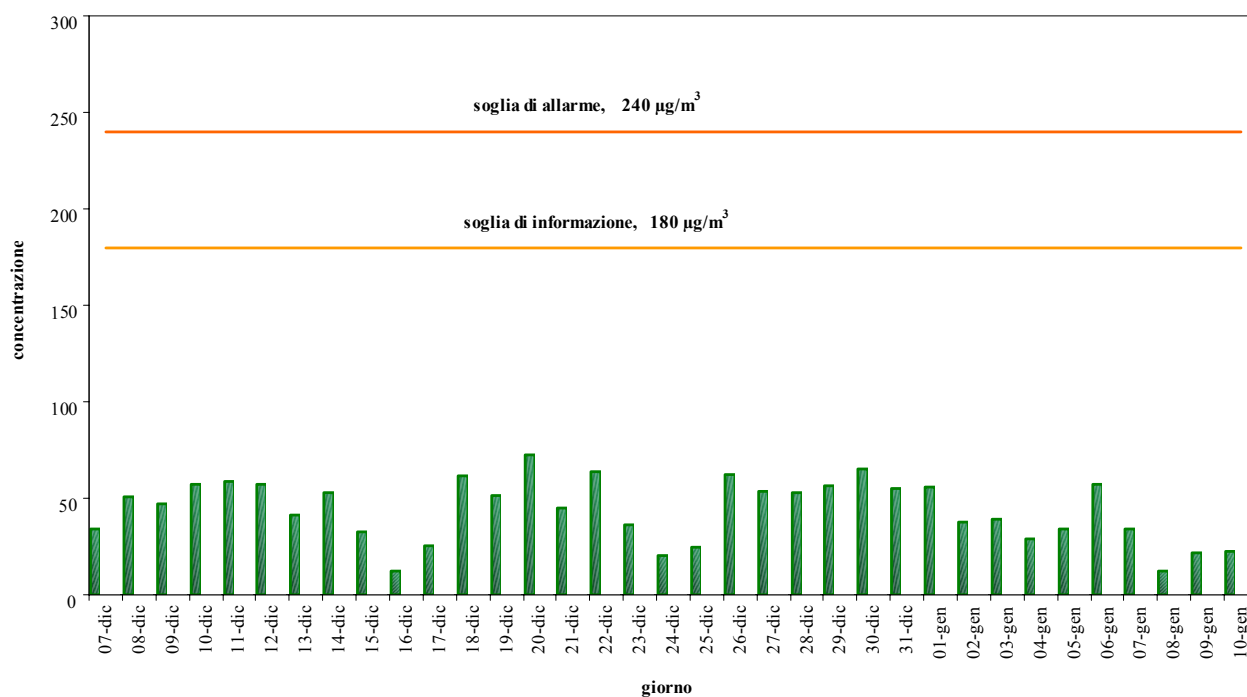

**Grafico 5 - Concentrazione Massima Giornaliera della Media Mobile di 8 ore di O<sub>3</sub> (µg/m<sup>3</sup>).**

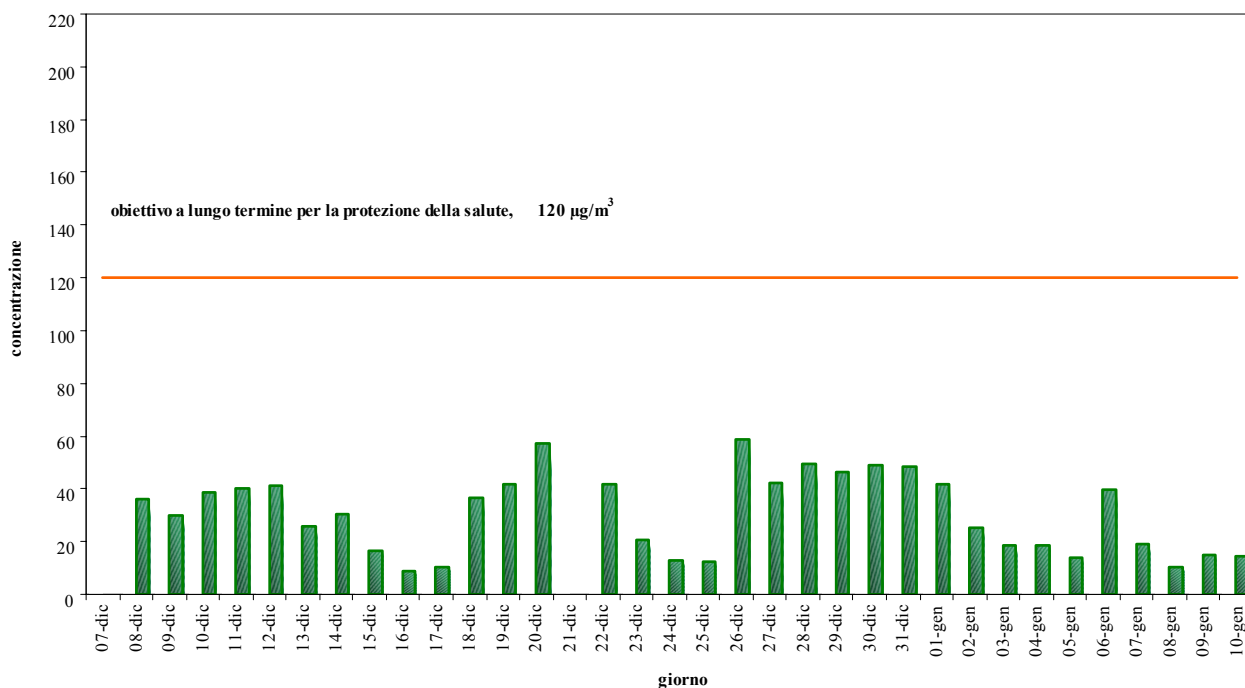

**Grafico 6 – Concentrazione Giornaliera di PM<sub>10</sub> (µg/m<sup>3</sup>).**

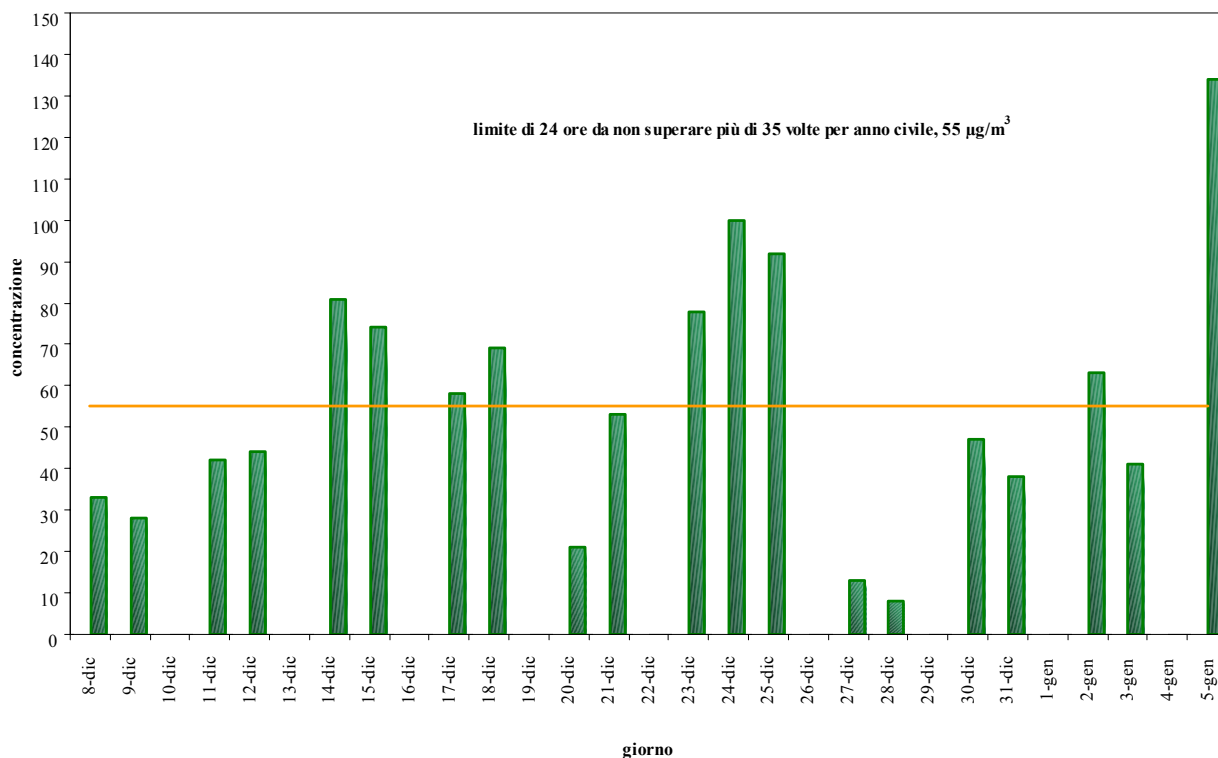

**Grafico 7 – Giorno tipo di NMHC, NO<sub>x</sub> e CO.**

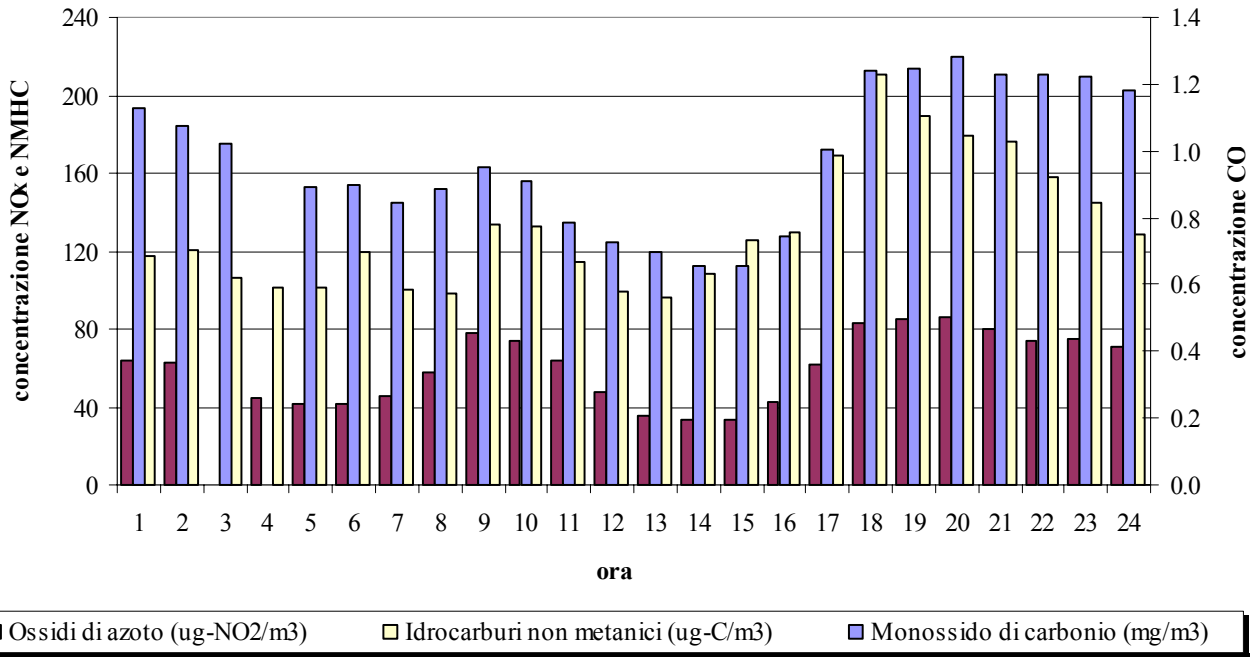

**Grafico 8 – Giorno tipo benzene.**

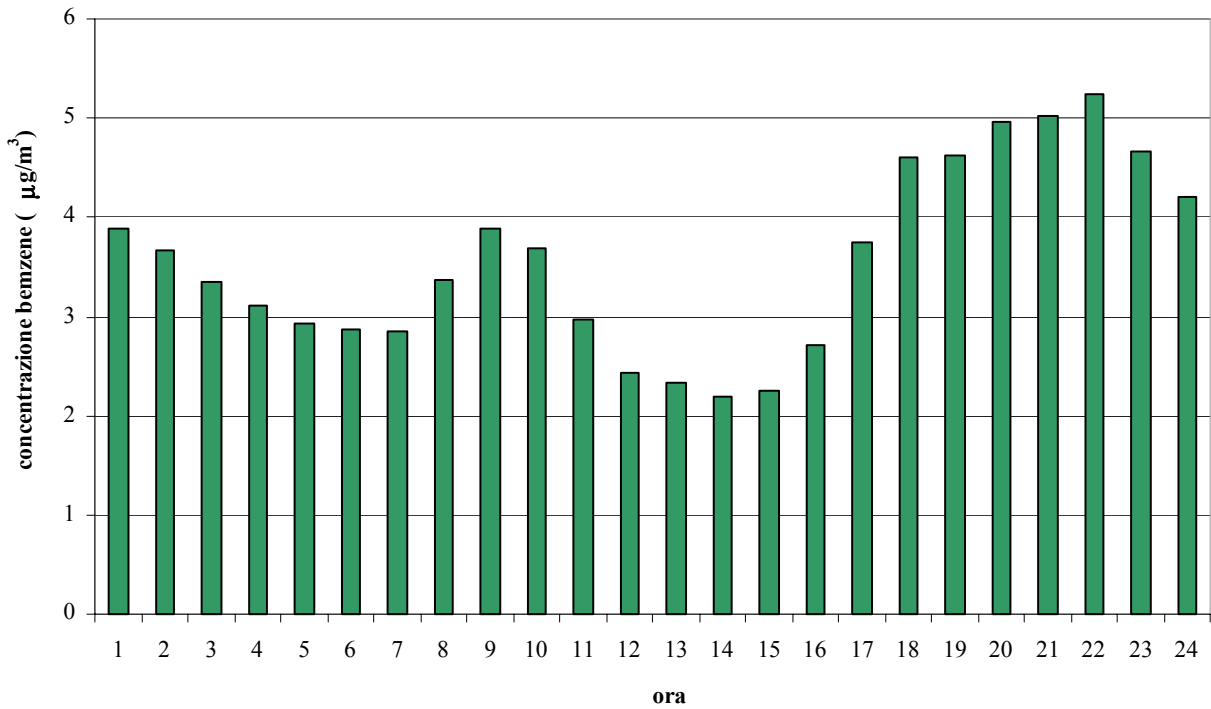

## 5 Commento sulla situazione meteorologica.

### Condizioni generali

(commento a cura del Centro Meteorologico di Teolo, riferito alla stazione meteo di Portogruaro, relativo al periodo dal 06/12/2004 al 10/01/2005).

Nel mese di **Dicembre** la presenza, nella maggior parte del tempo, di una circolazione ciclonica sul bacino del Mediterraneo, conferisce al mese caratteristiche in prevalenza autunnali, con temperature generalmente sopra la media (specie le minime), a parte una temporanea fase più fredda con gelate estese anche in pianura tra il 19 e il 24 dicembre. Le precipitazioni risultano complessivamente nella media, con deboli apporti nella prima pentade e tra il 16 ed il 18, mentre tra il 24 ed il 29 dicembre una profonda depressione centrata sul Mar Tirreno determina condizioni di maltempo con piogge estese, anche abbondanti.

**Gennaio** inizia con giornate in prevalenza soleggiate e limpide; dal giorno 7 l'affermarsi di un esteso campo di alta pressione su gran parte dell'Europa centro-meridionale determina condizioni di forte stabilità atmosferica e conseguenti inversioni termiche, che danno luogo per diversi giorni a nebbie estese in pianura.

Le precipitazioni (dati riferiti alla stazione di Portogruaro) sono state registrate nei giorni 6, 16, 17, 25, 26 (38 mm), 27 (21 mm), e 28 dicembre 2004.

La velocità media del vento registrato nel periodo in esame nella stazione di Portogruaro è di circa 1,7 m/s, le calme sono circa il 10%. Il vento ha soffiato prevalentemente dai settori settentrionali. Nei giorni 9, 10 e 20 dicembre ha soffiato una Bora di intensità moderata.

### Condizioni locali

Dall'analisi dei dati orari di velocità e direzione prevalente del vento, rilevati dalla stazione rilocabile del Dipartimento ARPAV Provinciale di Venezia posizionata ad Annone Veneto, presso la zona industriale di Postumia Nord, dal giorno 07 dicembre 2004 al 10 gennaio 2005, è emerso che:

- nella maggior parte dei casi il vento proveniva da NNE (50%) o ENE (22%);
- i venti sono stati di intensità variabile, con velocità inferiore ai 0,5 m/s nel 11% dei casi, compresa tra 0,5 e 2,0 m/s nel 76% dei casi, e superiore ai 2 m/s per il restante 13%.

## 6 Considerazioni conclusive.

### Inquinanti chimici convenzionali

Relativamente al monossido di carbonio (CO), al biossido di azoto (NO<sub>2</sub>) e all'anidride solforosa (SO<sub>2</sub>), i valori riscontrati si sono attestati al di sotto dei limiti di riferimento fissati dalla normativa vigente (cfr. punto 7) per il breve periodo.

Nel Grafico 7 sono stati messi a confronto gli andamenti del giorno tipo di NMHC, NO<sub>x</sub> e CO, reputati inquinanti direttamente correlati al traffico autoveicolare. Si evidenzia che le concentrazioni medie di NMHC, NO<sub>x</sub> e CO descrivono un andamento analogo, registrando un primo picco di concentrazione alle ore 9:00 del mattino ed un secondo picco alle ore 18:00 - 20:00.

### Ozono

La formazione dell'ozono (O<sub>3</sub>) nella parte bassa dell'atmosfera è legata alla presenza di altri inquinanti (precursori) in concomitanza di fattori meteorologici favorevoli; le concentrazioni più elevate vengono generalmente rilevate nella stagione calda (periodo primaverile ed estivo) a causa del forte irraggiamento solare.

I dati rilevati (Tabella D e Tabella E del punto 4) confermano un andamento tipicamente invernale, con valori piuttosto bassi.

L'**obiettivo a lungo termine per la protezione della salute umana** di cui al D.lgs. 183/04 non è mai stato superato (Tabella E e Grafico 5).

La **soglia di informazione** e la **soglia di allarme** per l'ozono di cui al D.lgs. 183/04 non sono **mai state raggiunte** (Tabella D e Grafico 4).

### Inquinanti chimici non convenzionali

La media di periodo delle concentrazioni giornaliere è risultata pari a 56 µg/m<sup>3</sup> per il PM<sub>10</sub>, 3 µg/m<sup>3</sup> per il benzene, valore confermato dall'analisi condotta con i campionatori passivi radiello (media di periodo pari a 5 µg/m<sup>3</sup>), e 5.5 ng/m<sup>3</sup> per il benzo(a)pirene (Tabella F del punto 4). Per quanto riguarda i metalli, la media delle concentrazioni giornaliere relativa alle due campagne estiva ed invernale è risultata inferiore ai limiti di rilevabilità per As, Cd e Hg, e pari a 3.0 e 27.1 per Ni e Pb rispettivamente (Tabella H e Tabella I).

Dato che la normativa vigente fissa dei limiti di concentrazione mediati su base annua, nel caso di indagini di breve durata, quale la presente campagna di monitoraggio, le medie di periodo rappresentano un riferimento puramente indicativo.

Nello stesso periodo le medie delle concentrazioni giornaliere di PM<sub>10</sub> misurate presso le stazioni fisse della rete ARPAV di monitoraggio di Mestre - Venezia sono risultate pari a 59 µg/m<sup>3</sup> al Parco Bissuola e 75 µg/m<sup>3</sup> in via Circonvallazione (Tabella G), quindi le stazioni del centro urbano di Mestre misurano concentrazioni di poco superiori a quella di Annone Veneto.

Le medie di periodo delle concentrazioni dei metalli nel periodo indagato (prima e seconda campagna di monitoraggio) risultano in linea con i valori rappresentativi dei livelli di background per As e Cd e delle aree urbane per Ni e Pb, con riferimento a quanto riportato nelle linee guida di qualità dell'aria dell'Organizzazione Mondiale della Sanità (Tabella N).

Solo per il PM<sub>10</sub> è possibile confrontare i dati giornalieri misurati con il limite di 24 ore da non superare più di 35 volte per anno civile, aumentato del margine di tolleranza previsto per l'anno 2004, pari a 55 µg/m<sup>3</sup> (DM 60/02). Durante la campagna di monitoraggio la **concentrazione giornaliera di PM<sub>10</sub> è stata superiore a tale valore limite 9 giorni su 20 di misura** (Tabella G e Grafico 6).

Nello stesso periodo le concentrazioni giornaliere di PM<sub>10</sub> misurate presso le stazioni fisse della rete ARPAV di monitoraggio della qualità dell'aria di Mestre - Venezia sono state superiori a tale valore limite per 14 giorni su 26 di misura al Parco Bissuola e 15 giorni su 26 di misura in via Circonvallazione (Tabella G), quindi per un numero di giorni, in percentuale, superiore rispetto ad Annone Veneto.

## 7 Riferimenti normativi

**Dal 7 agosto 2004** sono in vigore le nuove soglie di informazione e di allarme ed i nuovi obiettivi a lungo termine per la protezione della salute e della vegetazione per l'ozono, individuati dal **Decreto Legislativo 21 maggio 2004, n° 183**, in attuazione della Direttiva 2002/3/CE. Vengono quindi abrogati, per l'O<sub>3</sub>, i livelli di attenzione e allarme (DM 25/11/94), i livelli per la protezione della salute e della vegetazione (DM 16/05/96) e la concentrazione media di 1 ora da non raggiungere più di 1 volta al mese (DPCM 28/03/83, Allegato I, Tab. A).

**Dal 28 aprile 2002** sono in vigore i nuovi limiti aumentati del margine di tolleranza per PM<sub>10</sub>, CO, NO<sub>x</sub>, benzene, SO<sub>2</sub> e piombo, individuati dal **Decreto Ministeriale 2 aprile 2002, n° 60**. Rimane in vigore l'obiettivo di qualità degli IPA fissato dal DM 25/11/94. Parallelamente fino alla data di entrata in vigore dei valori limite non aumentati del margine di tolleranza restano in vigore anche i valori limite di cui all'allegato I, tabella A del DPCM 28/03/83 per piombo, CO, particelle totali sospese e, come modificata dall'art. 20 del DPR 203/88, per SO<sub>2</sub> e NO<sub>2</sub>. Con l'entrata in vigore del DM 60/02, i limiti di attenzione e allarme previsti dal DM 25/11/94 vengono abrogati per NO<sub>2</sub>, CO, SO<sub>2</sub> e PTS.

Relativamente ai metalli, i provvedimenti normativi rilevanti per il controllo dell'inquinamento atmosferico sono il D. Lgs. 351/99 e il DM 60/02, che abroga il DM 20/05/91 e il DM 25/10/94. Il DM 60/02 individua i nuovi limiti e i relativi margini di tolleranza per il piombo. Parallelamente fino alla data di entrata in vigore dei valori limite (ossia non aumentati del margine di tolleranza) restano in vigore anche i valori limite di cui all'allegato I, tabella A del DPCM 28/03/83. Il Decreto Legislativo 351/99 (Allegato I) fa riferimento anche ad altri metalli, quali Cd, As, Ni e Hg, da considerare nel quadro della valutazione e della gestione della qualità dell'aria ambiente, senza definirne i valori limite. I valori limite per questi metalli sono argomento della recente Direttiva 2004/107/CE del Parlamento europeo e del Consiglio del 15/12/04 (Tabella M). Per questi ultimi elementi possono essere prese a confronto anche le linee guida di qualità dell'aria dell'Organizzazione Mondiale della Sanità (WHO) (Tabella N).

Nelle Tabelle seguenti si riportano, per ciascun inquinante, i limiti di legge in vigore e relativi al breve periodo, al lungo periodo e alla protezione degli ecosistemi.

Le determinazioni sperimentali, compatibilmente con la durata limitata della campagna di monitoraggio, possono venire confrontate con i valori limite previsti dalla normativa per il breve periodo (Tabella J).

**Tabella J – Limiti di legge relativi all'esposizione acuta.**

Inquinante	Tipologia	Valore	Riferimento legislativo	Scadenza
SO <sub>2</sub>	Soglia di allarme*	<b>500</b> µg/m <sup>3</sup>	DM 60/02	
SO <sub>2</sub>	Limite orario da non superare più di 24 volte per anno civile	1 gennaio 2004: <b>380</b> µg/m <sup>3</sup> 1 gennaio 2005: <b>350</b> µg/m <sup>3</sup>	DM 60/02	
SO <sub>2</sub>	Limite di 24 h da non superare più di 3 volte per anno civile	<u>Dal 1 gennaio 2005:</u> <b>125</b> µg/m <sup>3</sup>	DM 60/02	
NO <sub>2</sub>	Soglia di allarme*	<b>400</b> µg/m <sup>3</sup>	DM 60/02	
NO <sub>2</sub>	Limite orario da non superare più di 18 volte per anno civile	1 gennaio 2004: <b>260</b> µg/m <sup>3</sup> 1 gennaio 2005: <b>250</b> µg/m <sup>3</sup> 1 gennaio 2006: <b>240</b> µg/m <sup>3</sup> 1 gennaio 2007: <b>230</b> µg/m <sup>3</sup> 1 gennaio 2008: <b>220</b> µg/m <sup>3</sup> 1 gennaio 2009: <b>210</b> µg/m <sup>3</sup> 1 gennaio 2010: <b>200</b> µg/m <sup>3</sup>	DM 60/02	
PM <sub>10</sub> Fase 1	Limite di 24 h da non superare più di 35 volte per anno civile	1 gennaio 2004: <b>55</b> µg/m <sup>3</sup> 1 gennaio 2005: <b>50</b> µg/m <sup>3</sup>	DM 60/02	
PM <sub>10</sub> Fase 2**	Limite di 24 h da non superare più di 7 volte per anno civile	1 gennaio 2010: <b>50</b> µg/m <sup>3</sup>	DM 60/02	
CO	Massimo giornaliero della media mobile di 8 h	1 gennaio 2004: <b>12</b> mg/m <sup>3</sup> 1 gennaio 2005: <b>10</b> mg/m <sup>3</sup>	DM 60/02	
CO	Media 8 h	<b>10</b> mg/m <sup>3</sup>	DPCM 28/03/83	Fino <b>31/12/2004</b>
CO	Media 1 h	<b>40</b> mg/m <sup>3</sup>	DPCM 28/03/83	Fino <b>31/12/2004</b>
O <sub>3</sub>	Soglia di informazione Media 1 h	<b>180</b> µg/m <sup>3</sup>	D.lgs. 183/04	Dal 07/08/04
O <sub>3</sub>	Soglia di allarme Media 1 h	<b>240</b> µg/m <sup>3</sup>	D.lgs. 183/04	Dal 07/08/04
Fluoro	Media 24 h	<b>20</b> µg/m <sup>3</sup>	DPCM 28/03/83	
NMHC	Concentrazione media di 3 h consecutive (in un periodo del giorno da specificarsi secondo le zone, a cura delle autorità regionali competenti)	<b>200</b> µg/m <sup>3</sup>	DPCM 28/03/83	

\* misurato per 3 ore consecutive in un sito rappresentativo della qualità dell'aria in un'area di almeno 100 Km<sup>2</sup>, oppure in un'intera zona o agglomerato nel caso siano meno estesi.

\*\* valori limite indicativi, da rivedere con successivo decreto sulla base della futura normativa comunitaria; margine di tolleranza da stabilire in base alla fase 1.

**Tabella K - Limiti di legge relativi all'esposizione cronica.**

Inquinante	Tipologia	Valore	Riferimento legislativo	Scadenza
SO <sub>2</sub>	Mediana delle medie giornaliere nell'arco di 1 anno (ecologico)	<b>80</b> µg/m <sup>3</sup>	DPCM 28/03/83 e succ.mod.	Fino <b>31/12/2004</b>
SO <sub>2</sub>	98° percentile delle medie giornaliere nell'arco di 1 anno (ecologico)	<b>250</b> µg/m <sup>3</sup>	DPCM 28/03/83 e succ.mod.	Fino <b>31/12/2004</b>
SO <sub>2</sub>	Mediana delle medie giornaliere in inverno (01/10 – 31/03)	<b>130</b> µg/m <sup>3</sup>	DPCM 28/03/83 e succ.mod.	Fino <b>31/12/2004</b>
NO <sub>2</sub>	98° percentile delle concentrazioni medie di 1h rilevate durante l'anno civile	<b>200</b> µg/m <sup>3</sup>	DPCM 28/03/83 e succ.mod.	Fino <b>31/12/2009</b>
NO <sub>2</sub>	Valore limite annuale per la protezione della salute umana Anno civile	1 gennaio 2004: <b>52</b> µg/m <sup>3</sup> 1 gennaio 2005: <b>50</b> µg/m <sup>3</sup> 1 gennaio 2006: <b>48</b> µg/m <sup>3</sup> 1 gennaio 2007: <b>46</b> µg/m <sup>3</sup> 1 gennaio 2008: <b>44</b> µg/m <sup>3</sup> 1 gennaio 2009: <b>42</b> µg/m <sup>3</sup> 1 gennaio 2010: <b>40</b> µg/m <sup>3</sup>	DM 60/02	
O <sub>3</sub>	Valore bersaglio per la protezione della salute da non superare per più di 25 giorni all'anno come media su 3 anni (altrimenti su 1 anno) Media su 8 h massima giornaliera	<b>120</b> µg/m <sup>3</sup>	D.lgs. 183/04	Dal 2010. Prima verifica nel 2013
O <sub>3</sub>	Obiettivo a lungo termine per la protezione della salute Media su 8 h massima giornaliera	<b>120</b> µg/m <sup>3</sup>	D.lgs. 183/04	Dal 07/08/04
PTS	Media delle medie giornaliere nell'arco di 1 anno (ecologico)	<b>150</b> µg/m <sup>3</sup>	DPCM 28/03/83	Fino <b>31/12/2004</b>
PTS	95° percentile delle medie giornaliere nell'arco di 1 anno (ecologico)	<b>300</b> µg/m <sup>3</sup>	DPCM 28/03/83	Fino <b>31/12/2004</b>
PM <sub>10</sub> Fase 1	Valore limite annuale Anno civile	1 gennaio 2004: <b>41.6</b> µg/m <sup>3</sup> 1 gennaio 2005: <b>40</b> µg/m <sup>3</sup>	DM 60/02	
PM <sub>10</sub> Fase 2**	Valore limite annuale Anno civile	1 gennaio 2005: <b>30</b> µg/m <sup>3</sup> 1 gennaio 2006: <b>28</b> µg/m <sup>3</sup> 1 gennaio 2007: <b>26</b> µg/m <sup>3</sup> 1 gennaio 2008: <b>24</b> µg/m <sup>3</sup> 1 gennaio 2009: <b>22</b> µg/m <sup>3</sup> 1 gennaio 2010: <b>20</b> µg/m <sup>3</sup>	DM 60/02	
Piombo	Media annuale delle medie giornaliere (anno civile)	<b>2</b> µg/m <sup>3</sup>	DPCM 28/03/83	Fino <b>31/12/2004</b>
Piombo	Valore limite annuale per la protezione della salute umana Anno civile	1 gennaio 2004: <b>0.6</b> µg/m <sup>3</sup> 1 gennaio 2005: <b>0.5</b> µg/m <sup>3</sup>	DM 60/02	
Fluoro	Media delle medie di 24 h rilevate in 1 mese	<b>10</b> µg/m <sup>3</sup>	DPCM 28/03/83	
Benzene	Valore limite annuale per la protezione della salute umana Anno civile	1 gennaio 2004: <b>10</b> µg/m <sup>3</sup> 1 gennaio 2005: <b>10</b> µg/m <sup>3</sup> 1 gennaio 2006: <b>9</b> µg/m <sup>3</sup> 1 gennaio 2007: <b>8</b> µg/m <sup>3</sup> 1 gennaio 2008: <b>7</b> µg/m <sup>3</sup> 1 gennaio 2009: <b>6</b> µg/m <sup>3</sup> 1 gennaio 2010: <b>5</b> µg/m <sup>3</sup>	DM 60/02	
B(a)pirene	Obiettivo di qualità Media mobile annuale	<b>1</b> ng/m <sup>3</sup>	DM 25/11/94	Fino a recepimento della Direttiva

\*\* valori limite indicativi, da rivedere con successivo decreto sulla base della futura normativa comunitaria.



**Tabella L - Limiti di legge per la protezione degli ecosistemi.**

Inquinante	Tipologia	Valore	Riferimento legislativo	Scadenza
SO <sub>2</sub>	Limite protezione ecosistemi Anno civile e inverno (01/10 – 31/03)	<b>20</b> µg/m <sup>3</sup> dal 19 luglio 2001	DM 60/02	
NO <sub>x</sub>	Limite protezione ecosistemi Anno civile	<b>30</b> µg/m <sup>3</sup> dal 19 luglio 2001	DM 60/02	
O <sub>3</sub>	Valore bersaglio per la protezione della vegetazione AOT40 su medie di 1 h da maggio a luglio Da calcolare come media su 5 anni (altrimenti su 3 anni)	<b>18000</b> µg/m <sup>3</sup> h	D.lgs. 183/04	Dal 2010. Prima verifica nel 2015
O <sub>3</sub>	Obiettivo a lungo termine per la protezione della vegetazione AOT40 su medie di 1 h da maggio a luglio	<b>6000</b> µg/m <sup>3</sup> h	D.lgs. 183/04	Dal 07/08/04

**Tabella M - Valori obiettivo della Direttiva europea 2004/107/CE per i metalli.**

Inquinante	Tipologia	Valore	Riferimento legislativo
Ni	Valore obiettivo Anno civile	<b>20</b> ng/m <sup>3</sup>	Direttiva europea 2004/107/CE
Hg	Valore obiettivo Anno civile	(*)	Direttiva europea 2004/107/CE
As	Valore obiettivo Anno civile	<b>6</b> ng/m <sup>3</sup>	Direttiva europea 2004/107/CE
Cd	Valore obiettivo Anno civile	<b>5</b> ng/m <sup>3</sup>	Direttiva europea 2004/107/CE

(\*) La Commissione Europea ritiene che, allo stato attuale, non sia abbastanza noto il ciclo del mercurio nell'ambiente, particolarmente per quanto attiene al "rate" di trasferimento e alle vie di esposizione; conseguentemente non ritiene appropriato in questa fase stabilire dei valori obiettivo ed intende presentare nel 2005 una strategia coerente.

**Tabella N – Linee guida di qualità dell'aria dell'Organizzazione mondiale della Sanità (WHO) per i metalli.**

Inquinante	Indicazioni WHO (ng/m <sup>3</sup> )	
	Livello di background*	Aree urbane
As	1-3	20-30
Cd	0.1	1-10
Hg	2	0.1-5
Ni	1	9-60
Pb	0.6	5-500

\*Stato naturale o livello di background o concentrazione in aree remote.

## **8 Strutture che hanno collaborato alla campagna di monitoraggio**

### **A.R.P.A.V**

Dipartimento Provinciale di Venezia	(direttore: dr. R. Biancotto)
Unità Operativa Sistemi Ambientali	(responsabile: dr.ssa M. Rosa) (elaborazioni: dr.ssa C. Zemello, dr.ssa E. Baraldo)
Ufficio Reti	(responsabile p.i. E. Tarabotti) (raccolta e gestione dati: p.i. C. Franceschin e p.i. L. Bonaldi)
Servizio Laboratori	(responsabile: dr.ssa E. Aimo)
Ufficio strumentazione particolare	(determinazioni analitiche: dr. G. Formenton, p.i. R. De Lorenzo, p.i. A. Giarnio e p.i. S. Ficotto; dr. M. Gerotto, dr.ssa N. Rado, p.i. M. Palonta e p.i. M. Marchiori)
Centro Meteorologico di Teolo	(responsabile: dr. A. Benassi) (valutazioni meteorologiche: dr.ssa M. Sansone)

## Posizione stazione rilocabile Annone Veneto - zona industriale di Postumia nord -

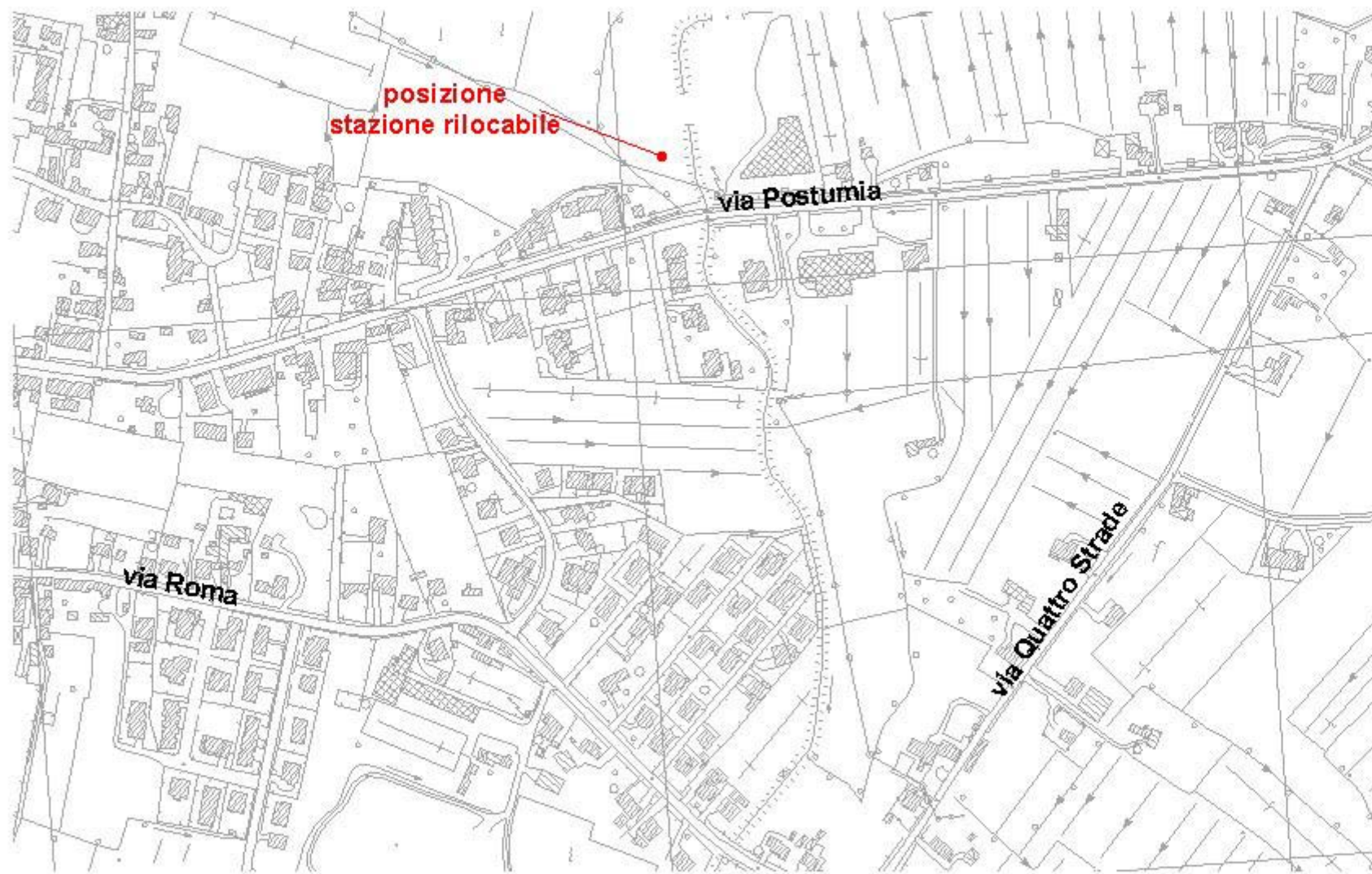

Scala 1: 5000