



Agenzia Regionale per la Prevenzione
e Protezione Ambientale del Veneto

Evento del 27- 28 novembre 2012 Sintesi Meteo

A cura di:

Dipartimento per la Sicurezza del Territorio - Servizio Meteorologico

Una intensa perturbazione ha interessato il Veneto tra il pomeriggio di martedì e le prime ore di giovedì 29. La fase più significativa si è avuta nella giornata di mercoledì, con precipitazioni diffuse, più persistenti e abbondanti sulle zone montane e pedemontane, e fenomeni anche a carattere di forte rovescio o locale temporale.

I quantitativi complessivi sono risultati molto abbondanti (>100 mm/24h) sulle zone prealpine, pedemontane e sulle dolomiti meridionali, con vaste aree delle prealpi che hanno superato i 150 mm e con locali massimi tra i 200 e i 250 mm.

Mercoledì si è avuta una intensificazione dei venti dai quadranti meridionali in quota e una fase di Scirocco moderato sulla costa/pianura limitrofa.

Nelle ore centrali di mercoledì il limite della neve si è alzato fino a 1800-2100 m sulle Prealpi e 1600-1900 m sulle Dolomiti. Dalla serata di mercoledì si è abbassato in modo significativo. Gli accumuli massimi sono stati intorno a 80 cm oltre i 2000 m sulle Dolomiti.

Descrizione

Situazione generale

Tra martedì e le prime ore di giovedì una profonda saccatura in quota si estende dalle Isole Britanniche alle coste del Nord Africa e nella sua fase finale isola un nucleo ciclonico chiuso, con minimo tra la Corsica e la Francia meridionale. Al suolo una vasta area depressionaria persiste sul Mediterraneo centro settentrionale, con minimo sempre tra la Corsica e la Francia meridionale. Tale configurazione determina un intenso flusso dai quadranti meridionali di aria umida e a tratti instabile, che si attenua tra la serata di mercoledì e le prime ore di giovedì.

Descrizione evento

Le prime precipitazioni significative hanno iniziato ad interessare la regione in modo diffuso nel pomeriggio di martedì, spostandosi progressivamente da ovest verso est, con qualche fenomeno a carattere di rovescio.

Dopo una pausa intorno alla mezzanotte di martedì le precipitazioni sono riprese nelle prime ore di mercoledì, sempre a partire da ovest, con fenomeni più significativi sulla pianura settentrionale e zone pedemontane, dove si sono verificati diversi rovesci anche intensi e qualche temporale.

Dalla mattinata di mercoledì le precipitazioni sono state più intense e persistenti sulle zone montane e pedemontane, dove sono proseguite fino a tutta la serata. Si sono verificati diversi rovesci intensi e qualche temporale. Sulla pianura centro meridionale invece le precipitazioni si sono attenuate e diradate in modo significativo già nel corso del pomeriggio, e sono state generalmente assenti in serata.

Nelle prime ore di giovedì si sono avute ancora delle precipitazioni residue, di minore entità, sul Veronese e sulle zone montane della regione. Dopo una significativa pausa nella mattinata, nel pomeriggio si è avuta

una fase di moderata instabilità, con delle nuove precipitazioni sparse, anche a carattere di rovescio, che hanno interessato le zone pedemontane e prealpine; in serata qualche precipitazione sparsa ha interessato le zone costiere e pianura limitrofa.

Mercoledì si è avuta, nelle ore centrali, una significativa intensificazione dei venti in quota dai quadranti meridionali, con successiva attenuazione tra la serata e le prime ore di giovedì, in concomitanza con l'attenuazione delle precipitazioni. In pianura i venti sono stati in prevalenza moderati da est-nord est sulle zone interne, da sud est (Scirocco) sulla costa e pianura limitrofa.

Fino a mercoledì mattina il limite delle neviccate è rimasto intorno a 1700-2000 m sulle Prealpi, 1400-1700 m sulle Dolomiti meridionali e 1100-1400 m sulle Dolomiti centro-settentrionali. Nelle ore diurne di mercoledì esso ha subito un rialzo, specie sulle Dolomiti dove è arrivato fino a 1600-1900 m circa. Dalla successiva serata/notte tale limite si è abbassato nettamente, arrivando nelle prime ore di giovedì a 700-1000 m sulle Dolomiti centro-settentrionali, 1000-1300 m sulle Dolomiti meridionali e 1300-1600 m sulle Prealpi. A fine evento, gli accumuli nevosi sono stati di qualche decina di cm, con massimi di circa 70-80 cm oltre i 2000 m sulle Dolomiti.

Quantitativi di precipitazione

Le precipitazioni complessive registrate nell'evento sono state molto abbondanti (maggiori di 100 mm/24h) sulle Dolomiti meridionali, zone prealpine e pedemontane.

In genere c'è stato un forte gradiente tra la pianura sud orientale-costa (dove sono stati registrati i quantitativi più bassi) e le zone prealpine (dove sono stati registrati i massimi di precipitazione).

I quantitativi di precipitazione complessivi caduti nelle 48 ore tra le 12 di martedì 27 e le 12 di giovedì 29 possono essere schematizzati indicativamente come segue:

- compresi tra 25 e 75 mm sulla pianura centrale e meridionale (con i minimi sulla pianura sud orientale);
- Superiori a 75 mm sul resto della regione, con valori superiori a 100 mm su zone prealpine, pedemontane e Dolomiti meridionali.

In particolare su vaste zone delle prealpi le precipitazioni sono state superiori a 150 mm, con massimi superiori a 200 mm nelle seguenti località: Valpore-Seren del Grappa (260 mm), Cansiglio-Tramedere (230 mm); Molini Laghi (VI) (223 mm); Castana-Arsiero (216 mm).

Per quanto riguarda le precipitazioni cadute in 24 ore nella sola giornata di Mercoledì si nota un gradiente ancora più marcato tra la costa/pianura sud orientale (dove i quantitativi sono stati compresi tra 5 e 20 mm) e le zone prealpine, dove le precipitazioni sono state molto più abbondanti.

Le precipitazioni superiori a 100 mm/24h hanno interessato quasi esclusivamente le zone prealpine; solo in alcune località sono stati superati i 150 mm, con massimi di 175 mm a Molini Laghi (VI), 173 a Cansiglio-Tramedere, 172 mm a Valpore-Seren del Grappa, 160 mm a Castana-Arsiero, 153 mm a Col Indes-Tambre.

Si riportano di seguito 2 mappe e le relative tabelle con i dati registrati dalle stazioni:

- a) la mappa con la distribuzione delle precipitazioni cadute in 48 ore tra le 12 di Martedì 27 e le 12 di giovedì 29, corrispondente all'evento complessivo
- b) la mappa con la distribuzione delle precipitazioni cadute in 24h nella sola giornata di Mercoledì 28, corrispondente alla fase più significativa dell'evento.

A) Precipitazione cumulata in 48 ore tra martedì 27 ore 12 e giovedì 29 ore 12

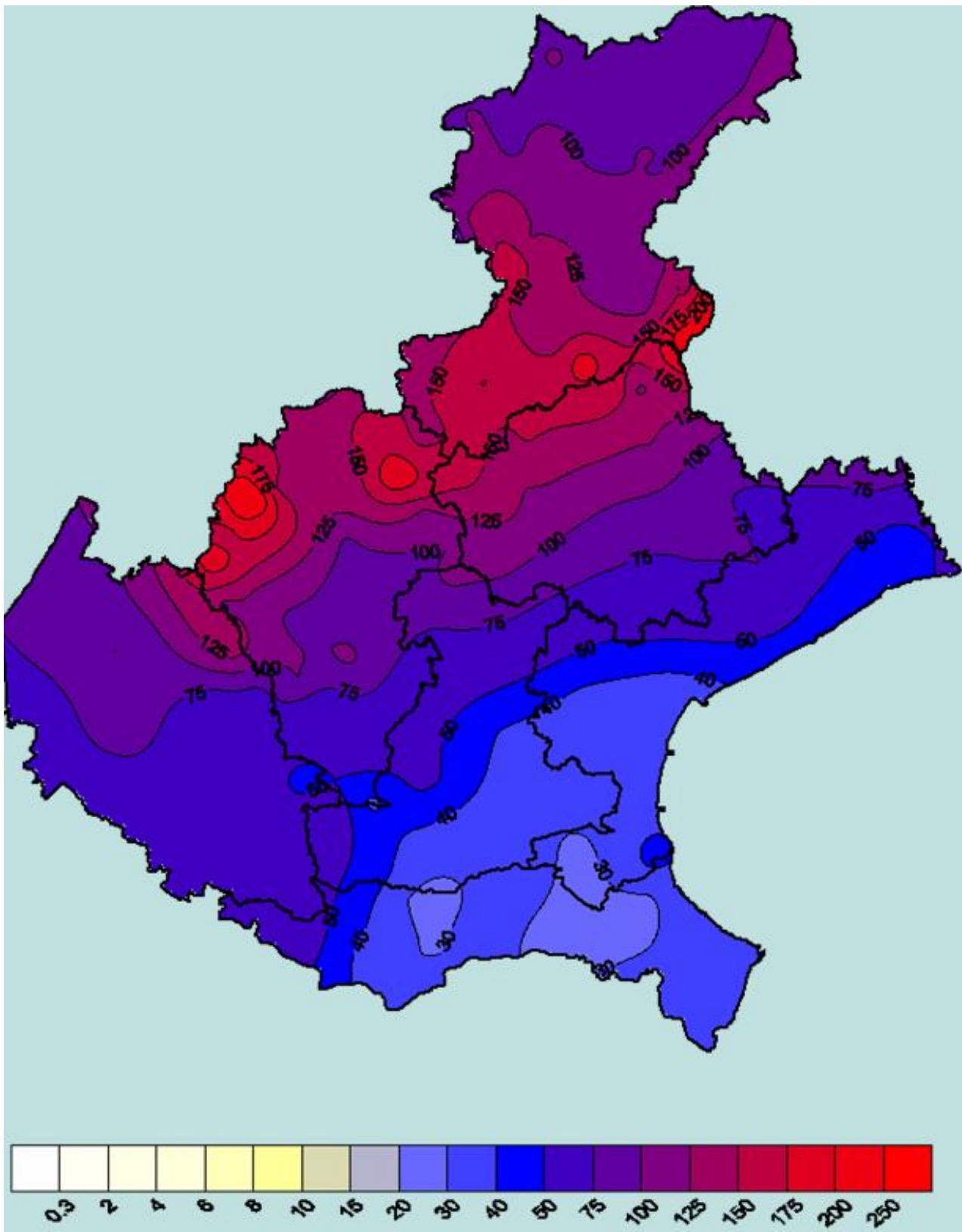

Quantitativi di precipitazioni caduti in 48 ore tra le 12 di martedì 27 e le 12 di giovedì 29

| Stazione | Valore | Stazione | Valore | Stazione | Valore | Stazione | Valore |
|---|--------|---|--------|--|--------|---------------------------------|--------|
| Piancavallo (PN) CAE (411) | 267 | La Secca CAE (346) | 128.6 | Caprino Veronese loc. Platano (510) | 93.8 | Montagnana (106) | 59.6 |
| Valpore (Valle di Seren) (262) | 259.8 | Biois a Cencenighe CAE (402) | 128 | Passo Monte Croce Comelico (91) | 93.6 | Lonigo (105) | 59.4 |
| Sella Chianzutan (UD) CAE (413) | 231 | Vittorio Veneto (240) | 128 | Vicenza S.Agostino (451) | 93.2 | Ladurns (BZ) CAE (433) | 59.3 |
| Cansiglio loc. Tramedere (216) | 230 | Agordo CAE (335) | 126 | Costalta (246) | 92 | Zero Branco (184) | 57.4 |
| Molini Laghi (191) | 223.2 | Sappada (136) | 125.2 | Caprile (9) | 90.8 | Campodarsego (179) | 55.8 |
| Castana (Arsiero) (68) | 215.8 | Soffranco (ex Rizzapol) (235) | 125 | Cimaonale (Val Visdende) (61) | 90.8 | Bibione (425) | 55 |
| Contra' Doppio Posina (73) | 198.6 | Cornuda CAE (339) | 124.8 | Domegge di Cadore (59) | 90.6 | Faedo Cinto Euganeo (142) | 54.4 |
| Valstagna CAE (350) | 197.9 | Forni di Sopra (UD) CAE (453) | 124.8 | Cortina (Gilardon) (237) | 89.8 | Mogliano Veneto (227) | 52.2 |
| Passo Xomo Posina (192) | 192.2 | Conegliano Veneto CAE (337) | 124 | Villanova (Borca di Cadore) (50) | 89.8 | Teolo (170) | 52 |
| Col Indes (Tambre) (92) | 191.8 | Passo Santa Caterina Valdagno (140) | 123.4 | Dolcè (120) | 88.4 | Trecenta (221) | 51.6 |
| Rifugio la Guardia (Recoaro) (135) | 189 | Fella a Moggio Udinese (UD) CAE (361) | 123.2 | Passo Falzarego (37) | 88.2 | Lignano (UD) CAE (461) | 51.2 |
| Turcati Recoaro (76) | 188 | Conegliano Veneto (100) | 122.2 | Monticano a Fontanelle CAE (298) | 88 | Eraclea (164) | 50.6 |
| S. Antonio di Tortal (22) | 187 | Agordo (19) | 121.4 | Villorba (188) | 87.8 | Galzignano (Via Ca Demia) (265) | 50 |
| Prescudin (PN) CAE (412) | 180.6 | Forni Avoltri (UD) CAE (450) | 118.6 | Verona (Chievo) (452) | 87.4 | Masi (151) | 50 |
| Brustole' Velo d'Astico (190) | 180.4 | Bassano del Grappa (232) | 117.2 | S.Stefano di Cadore (58) | 86.8 | Favaro Veneto (Venezia) (454) | 47.8 |
| Feltre (217) | 176.2 | Canal San Bovo (TN) CAE (426) | 116.4 | Passo Falzarego CAE (347) | 86.2 | Opera PO Palantone CAE (419) | 45.2 |
| Agno a Recoaro Terme CAE (278) | 174.6 | Campo di Zoldo (56) | 116 | Misurina (238) | 86 | Guà a Cologna Veneta CAE (295) | 44.4 |
| S. Andrea (Gosaldo) (21) | 172.2 | Pescul (132) | 115.6 | Montecchio Precalcino (83) | 84 | Finale Emilia (MO) CAE (417) | 44.2 |
| Solagna Villaggio del sole CAE (351) | 169.2 | Meschio a Vittorio Veneto CAE (463) | 115.4 | Faloria (47) | 82.2 | Balduina San'Urbano (152) | 44 |
| Marcesina (248) | 168.2 | Malga Ciapela (11) | 115.2 | Casamazzagno (Comelico Sup.) (247) | 81.2 | Chioggia loc. Sant'Anna (168) | 43.2 |
| Monte Avena (67) | 163.8 | Crespadoro (88) | 114.8 | Grezzana (128) | 80.2 | Este (loc. Calalone) (180) | 43 |
| Malga Cjampiuiz (UD) CAE (440) | 162.6 | Falcade (223) | 112.6 | Quinto Vicentino (153) | 80.2 | Orto Botanico di Padova (234) | 41.4 |
| Fonzaso CAE (343) | 161.9 | Longarone (199) | 112.6 | Oderzo (196) | 79 | Este CAE (341) | 41.2 |
| Recoaro 1000 (77) | 159.8 | Belluno (aeroporto) (264) | 111 | Breda di Piave (198) | 78.8 | Lugugnana di Portogruaro (166) | 40.8 |
| Follina (33) | 159 | Chiampo (409) | 110.4 | Grantorto (177) | 78 | Cavallino (Treponti) (160) | 40.4 |
| Roncadin Chies d'Alpago CAE (348) | 158.8 | Sauris di Sopra (UD) CAE (448) | 110.2 | Ponte di Piave (204) | 77.6 | Volano CAE (424) | 38.8 |
| Valli del Pasubio (137) | 158.6 | Ponte di Mondeval (505) | 110 | Treviso città (220) | 77.4 | Pradon Porto Tolle (101) | 38.4 |
| Nogarolo di Tarzo CAE (464) | 158 | Pradidali (TN) CAE (428) | 109.2 | Bardolino Calmasino (118) | 77.2 | Noventa Vicentina (150) | 37.8 |
| Crespano del Grappa (156) | 154.8 | Volpago del Montello (183) | 109 | Adige a Egna (BZ) CAE (353) | 76.6 | Pellizzare Bagnolo di Po (96) | 37.6 |
| Valdobbiadene (Bigolino) (189) | 148.6 | Boscochiesanuova (251) | 108.6 | Fagarè della Battaglia CAE (342) | 75.8 | Mira (167) | 37 |
| Malga Cjariguart (UD) CAE (441) | 148.4 | Sacile (PN) CAE (445) | 108.6 | Noventa di Piave (163) | 75.2 | San Bellino (99) | 37 |
| Col di Prà (Taibon) (239) | 147.6 | Sella Ciampigotto (268) | 107.6 | Brendola (148) | 74.8 | Legnaro (111) | 36.4 |
| Quero (245) | 147.2 | Valle di Cadore (224) | 106.4 | Arcole (123) | 74 | Agna (169) | 36 |
| Gallio CAE (345) | 144.6 | Castelfranco Veneto (102) | 106 | Rovina Bassa di Cancia (Borca) (219) | 74 | Mirandola CAE (418) | 35 |
| Pove del Grappa loc. Pra' Gollin (82) | 143.6 | Cittadella (110) | 105.4 | Marano di Valpolicella (124) | 73.6 | Bagnoli di Sopra CAE (336) | 34.4 |
| San Bortolo (87) | 143.2 | Valdagno (79) | 105.4 | Passo Pordoi (80) | 73.6 | Valle Averso (230) | 34 |
| Monte Summano (81) | 142 | Retrone a Vicenza S.Agostino CAE (321) | 105 | Trebasetleghe (122) | 72.2 | Ca' di Mezzo (Codevigo) (211) | 33.4 |
| Astico a Pedescala (72) | 140.2 | Crep di Pecol (55) | 103.4 | Villafranca Veronese (104) | 72 | Sant' Apollinare (Rovigo) (231) | 32.6 |
| S.Giovanni Ilarione (71) | 139 | Trissino (146) | 103.4 | Sorga' (117) | 71.8 | Villadose (114) | 32.6 |
| Brenta a Cison del Grappa CAE (272) | 138.9 | Musone a Castelfranco Veneto CAE (292) | 103.2 | Fossalta di Portogruaro (165) | 71.6 | Codevigo (175) | 32.2 |
| Brenta a Ponte Filippini (TN) CAE (371) | 138.8 | Arabba (3) | 103 | Salizole (108) | 71.6 | Venezia Istituto Cavanis (252) | 31.6 |
| Lamon (200) | 138.8 | Podestagno (48) | 102.6 | Monteforte d'Alpone CAE (274) | 70.8 | Ponte Zata (Tribano) (182) | 31.4 |
| S. Giustina (266) | 138.8 | Malo (134) | 100.8 | Monticano a Gorgo al Monticano CAE (299) | 69.4 | Lusia (121) | 31.2 |
| Forcate (PN) CAE (446) | 137.6 | Brenta a Borgo Valsugana (TN) CAE (373) | 100.4 | Barbarano Vicentino (145) | 68.6 | Copparo CAE (416) | 31 |
| Asiago (aeroporto) (218) | 137.2 | Adige a Vo' Destro (TN) CAE (356) | 100.2 | Castelnuovo del Garda (129) | 68.4 | Frassinelle Polesine (116) | 30 |
| Caoria Val Sorda (TN) CAE (430) | 137.2 | Guà a Ponte Guà CAE (317) | 100.2 | Roncade (187) | 68 | Rolo (RE) CAE (423) | 30 |
| Farra di Soligo (195) | 137 | Passo Valles (203) | 99.6 | Treviso città CAE (349) | 67.2 | Contarina CAE (338) | 28.6 |
| San Martino d' Alpago (236) | 136.8 | Rosa' (144) | 99.6 | Montecchia di Crosara (130) | 66.8 | Rosolina Po di Tramontana (112) | 28.4 |
| Gares (Canale d'Agordo) (15) | 134.4 | Vazzola (185) | 99.4 | Roverchiara (119) | 66.4 | Adria Bellombra (115) | 27.6 |
| Pesariis (UD) CAE (449) | 133.6 | Breganze (147) | 99 | Vo' di Brendola CAE (352) | 65.1 | Concadirame (Rovigo) (98) | 27.2 |
| Funes d'Alpago CAE (344) | 132.2 | Gaiarine (186) | 97.8 | Castelnuovo Bariano (113) | 65 | Gesia (Cavarzere) (178) | 26.8 |
| Sospirolo (25) | 131.8 | Astico a Lugo di Vicenza CAE (305) | 97.2 | Illasi (126) | 63.8 | Po a Boretto CAE (415) | 12.4 |
| Torch (Pieve d'Alpago) (93) | 131.8 | Adige a Trento (TN) CAE (354) | 96.4 | Colognola ai Colli (260) | 63 | Tognola (TN) CAE (429) | 3.6 |
| Lusiana (139) | 131.6 | Perarolo (17) | 96 | Montegalda (149) | 60.2 | | |
| Fiera di Primiero (TN) CAE (427) | 131 | San Pietro in Cariano (125) | 95.2 | Portogruaro Lison (159) | 60 | | |
| Maser (197) | 129 | Agno a Ponte Brogliano CAE (315) | 94.6 | Valeggio sul Mincio (253) | 60 | | |
| Astico a Pedescala CAE (404) | 128.8 | Auronzo (53) | 94.2 | Vangadizza (131) | 60 | | |

B) Precipitazioni cumulate in 24 ore nella giornata di mercoledì 28

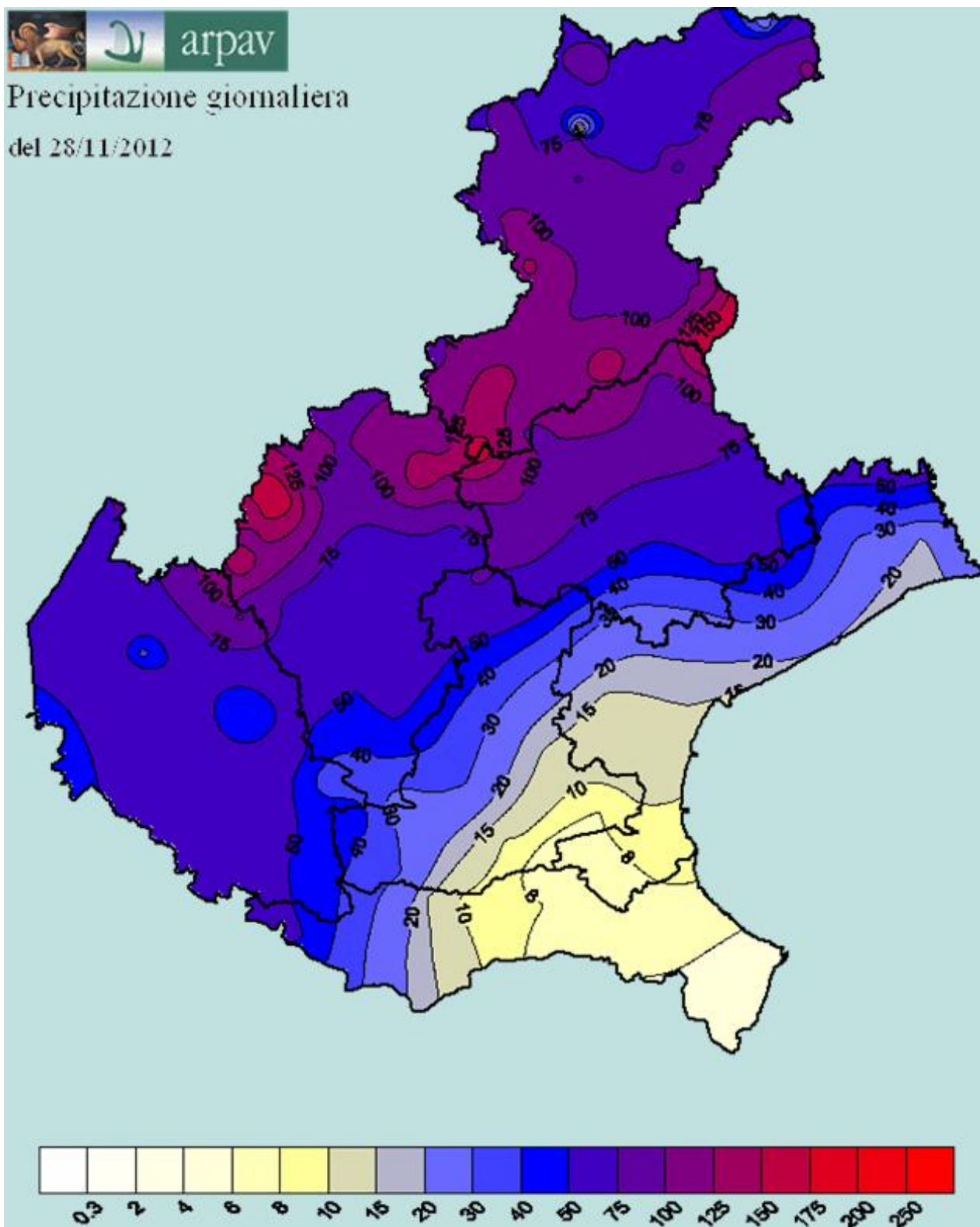

Quantitativi di precipitazioni caduti in 24 ore nella giornata di mercoledì 28

| Stazione | Valore | Stazione | Valore | Stazione | Valore | Stazione | Valore |
|-----------------------------------|--------|-----------------------------------|--------|------------------------------------|--------|---------------------------|--------|
| Piancavallo (PN) CAE | 188.6 | Sospirolo | 95.4 | Chiampo | 69.2 | Teolo | 37.2 |
| Molini Laghi | 174.6 | Caoria Val Sorda (TN) CAE | 94.2 | Verona (Chievo) | 69.2 | Marano di Valpolicella | 36.4 |
| Cansiglio loc. Tramedere | 172.6 | Quero | 94.2 | Passo Falzarego | 67.4 | Trecenta | 36 |
| Valpore (Valle di Seren) | 171.6 | Biois a Cencenighe CAE | 94 | Trissino | 67.4 | Guà a Cologna Veneta CAE | 35.6 |
| Castana (Arsiero) | 159.8 | Agordo | 92.6 | Monticano a Fontanelle CAE | 67.2 | Masi | 33.4 |
| Sella Chianzutan (UD) CAE | 153.4 | Malga Ciapela | 92.2 | Valdagno | 67.2 | Portogruaro Lison | 33.4 |
| Col Indes (Tambre) | 153.2 | Campo di Zoldo | 91.8 | Passo Monte Croce Comelico | 67 | Opera PO Palantone CAE | 33.2 |
| Prescudin (PN) CAE | 149.8 | Pradidali (TN) CAE | 91.8 | Vicenza S.Agostino | 67 | Faedo Cinto Euganeo | 32.4 |
| Passo Xomo Posina | 146 | Sauris di Sopra (UD) CAE | 91.2 | Rosa' | 66.4 | Campodarsego | 32 |
| Contra' Doppio Posina | 144.2 | Conegliano Veneto CAE | 90.8 | Dolcè | 65.8 | Galzignano (Via Ca Demia) | 30.6 |
| Valstagna CAE | 141.7 | Lusiana | 88 | Adige a Trento (TN) CAE | 65.6 | Finale Emilia (MO) CAE | 29.8 |
| S. Antonio di Tortal | 139 | Conegliano Veneto | 87.8 | Casamazzagno (Comelico Sup.) | 65.6 | Balduina Sant'Urbano | 29.2 |
| Turcati Recoaro | 137.6 | Forni Avoltri (UD) CAE | 87.8 | Agno a Ponte Brogliano CAE | 64.1 | Mirandola CAE | 28 |
| Rifugio la Guardia (Recoaro) | 133 | Pescul | 87.8 | Sorga' | 63.8 | Lignano (UD) CAE | 27.4 |
| Malga Cjampiz (UD) CAE | 132.6 | Vittorio Veneto | 87.4 | Astico a Lugo di Vicenza CAE | 62.8 | Mogliano Veneto | 27.4 |
| S. Andrea (Gosaldo) | 131 | Falcade | 87.2 | Breganze | 62.8 | Rolo (RE) CAE | 27 |
| Brustole' Velo d'Astico | 130.2 | Ponte di Mondeval | 87 | Vazzola | 62.8 | Zero Branco | 26.8 |
| Fonzaso CAE | 129 | Fella a Moggio Udinese (UD) CAE | 86.6 | San Pietro in Cariano | 62.6 | Este (loc. Calaone) | 26.6 |
| Monte Avena | 127.6 | Soffranco (ex Rizzapol) | 86.6 | Salizole | 62 | Eraclea | 26.2 |
| Feltre | 127.2 | Cornuda CAE | 85.4 | Malo | 60 | Ladurns (BZ) CAE | 25.7 |
| Agno a Recoaro Terme CAE | 124.9 | Belluno (aeroporto) | 84.8 | Arcole | 59.4 | Noventa Vicentina | 25.4 |
| Marcesina | 119.8 | Sella Ciampigotto | 84 | Passo Pordoi | 59.4 | Bibione | 25.2 |
| Roncadin Chies d'Alpago CAE | 119.8 | Canal San Bovo (TN) CAE | 83.6 | Villafranca Veronese | 57.8 | Este CAE | 24.6 |
| Malga Cjariguart (UD) CAE | 117.8 | Sacile (PN) CAE | 83.2 | Quinto Vicentino | 57.4 | Pellizzare Bagnolo di Po | 23.8 |
| Crespano del Grappa | 116.6 | Passo Santa Caterina Valdagno | 82.6 | Oderzo | 56.6 | Malga Campobon | 23.4 |
| Valli del Pasubio | 115.6 | Monte Summano | 81.2 | Grantorto | 56.2 | Orto Botanico di Padova | 23 |
| Solagna Villaggio del sole CAE | 114 | Arabba | 80.4 | Roverchiara | 56.2 | San Bellino | 21.4 |
| Livinal Lunc (UD) CAE | 113.2 | Valle di Cadore | 80.2 | Bardolino Calmasino | 55.8 | Favaro Veneto (Venezia) | 21 |
| S. Giustina | 111.8 | Bassano del Grappa | 79.6 | Rovina Bassa di Cancia (Borca) | 55.2 | Lugugnana di Portogruaro | 19.6 |
| Recoaro 1000 | 110.8 | Cimacanal (Val Visdende) | 79.2 | Villorba | 54 | Cavallino (Treporti) | 15.6 |
| Follina | 109.6 | Crespadoro | 79 | Castelnuovo del Garda | 53.6 | Venezia Istituto Cavanis | 15.4 |
| Brenta a Cison del Grappa CAE | 108.4 | Costalta | 78.8 | Monteforte d'Alpone CAE | 53.4 | Lusia | 15.2 |
| Col di Prà (Taibon) | 108 | Meschio a Vittorio Veneto CAE | 78.4 | Ponte di Piave | 53.2 | Legnaro | 14.4 |
| Fiera di Primiero (TN) CAE | 105.4 | Cittadella | 78.2 | Fagarè della Battaglia CAE | 53 | Mira | 13.6 |
| Astico a Pedescala | 103.6 | Podestagno | 78.2 | Grezzana | 52.8 | Valle Averso | 13.2 |
| Gallio CAE | 103.6 | Boscovichianuova | 75.6 | Breda di Piave | 52.4 | Frassinelle Polesine | 12.8 |
| Sappada | 103.4 | Retrone a Vicenza S.Agostino CAE | 75.4 | Adige a Egna (BZ) CAE | 52 | Concadirame (Rovigo) | 10 |
| Forni di Sopra (UD) CAE | 102.6 | Volpago del Montello | 75.4 | Castelnovo Bariano | 51.2 | Ca' di Mezzo (Codevigo) | 9.6 |
| San Bortolo | 102.6 | Villanova (Borca di Cadore) | 75 | Noventa di Piave | 51 | Bagnoli di Sopra CAE | 9.4 |
| La Secca CAE | 102.2 | Castelfranco Veneto | 74.8 | Brendola | 50.8 | Chioggia loc. Sant'Anna | 9.4 |
| Brenta a Ponte Filippini (TN) CAE | 102 | Passo Valles | 74.8 | Montecchio Precalcino | 50.4 | Ponte Zata (Tribano) | 9.2 |
| Lamon | 102 | Gaiarine | 74.4 | Monticano a Gorgo al Monticano CAE | 50.4 | Copparo CAE | 9 |
| Gares (Canale d'Agordo) | 100.2 | Brenta a Borgo Valsugana (TN) CAE | 73.8 | Vangadizza | 49.6 | Po a Boretto CAE | 9 |
| Pove del Grappa loc. Pra' Gollin | 99.8 | Caprino Veronese loc. Platano | 73.8 | Barbarano Vicentino | 49.2 | Sant' Apollinare (Rovigo) | 9 |
| San Martino d' Alpago | 99.8 | Caprile | 73.6 | Vo' di Brendola CAE | 48.1 | Villadose | 8.2 |
| Nogarolo di Tarzo CAE | 99.6 | Auronzo | 73.4 | Montegalda | 46.4 | Codevigo | 8 |
| Pesariis (UD) CAE | 99.6 | Domegge di Cadore | 73.2 | Fossalta di Portogruaro | 45.8 | Gesia (Cavarzere) | 7.2 |
| Asiago (aeroporto) | 99.4 | Crep di Pecol | 73 | Lonigo | 44.4 | Rosolina Po di Tramontana | 7.2 |
| Valdobbiadene (Bigolino) | 99.2 | Cortina (Gilardon) | 72.8 | Montagnana | 44.4 | Agna | 6.8 |
| Forcate (PN) CAE | 98.6 | Perarolo | 72.8 | Treviso città | 44.4 | Contarina CAE | 6.8 |
| Funes d'Alpago CAE | 98.6 | Adige a Vo' Destro (TN) CAE | 72.2 | Colognola ai Colli | 43 | Adria Bellombra | 6.6 |
| Torch (Pieve d'Alpago) | 97.4 | Musone a Castelfranco Veneto CAE | 71.8 | Trebaseleghe | 42.6 | Pradon Porto Tolle | 5.2 |
| Farra di Soligo | 96.8 | Misurina | 71.2 | Illasi | 41.8 | Volano CAE | 5 |
| Maser | 96.2 | Passo Falzarego CAE | 71.2 | Valeggio sul Mincio | 41.6 | Tognola (TN) CAE | 3.6 |
| Agordo CAE | 95.8 | Faloria | 70 | Treviso città CAE | 38.6 | Mondeval di Sopra | 0 |
| Astico a Pedescala CAE | 95.8 | Guà a Ponte Guà CAE | 69.7 | Roncade | 38 | | |