

**AGENZIA REGIONALE PER LA PREVENZIONE E PROTEZIONE
AMBIENTALE DEL VENETO
Dipartimento Provinciale di Venezia**

Campagna di Monitoraggio della Qualità dell'Aria

Comune di Fossalta di Piave

Via Don Angelo Gianni

fronte civico 70

Periodo di attuazione: 15 Aprile 2005 – 16 Maggio 2005

RELAZIONE TECNICA

Dipartimento Provinciale di Venezia

Via Lissa, 6
30171 Venezia Mestre Italy
Tel. +39 041 5445511
Fax +39 041 5445500
e-mail: dapve@arpa.veneto.it

Responsabile del Procedimento:

Nome: Dr.ssa Maria Rosa
Tel.: +39 041 5445501 e-mail: mrosa@arpa.veneto.it

Responsabile dell'istruttoria:

Nome: Dr.ssa Maria Rosa
Tel.: +39 041 5445501 e-mail: mrosa@arpa.veneto.it

Prot. n.: 84412/05

Venezia-Mestre, li 05/12/2005

Al Sindaco del Comune di Fossalta Di Piave
Piazza 4 Novembre 7
30020 Fossalta Di Piave (VE)

e p.c.

Al Dirigente del Settore Politiche Ambientali
della Provincia di Venezia
Via Forte Marghera, 191
30173 Mestre - VE

ULSS n. 10 Veneto Orientale
Dipartimento di Prevenzione
Via Trento, 19
30027 San Donà di Piave (VE)

Al Responsabile Osservatorio Regionale Aria
ARPAV
SEDE

Responsabile dell' Ufficio Reti di monitoraggio
Dipartimento ARPAV Provinciale di Venezia
SEDE

Responsabile del Servizio Laboratori
DAP Venezia
SEDE

Oggetto: Monitoraggio inquinamento atmosferico nel Comune di Fossalta di Piave, via Don Angelo Gianni fronte civico 70.

Con la presente si trasmette la relazione tecnica relativa alla campagna di monitoraggio sulla qualità dell'aria realizzata dal 15 aprile al 16 maggio 2005, con stazione rilocabile verde, nel Comune di Fossalta di Piave, in via Don Angelo Gianni fronte civico 70, in prossimità della zona industriale.

Distinti saluti

Il Direttore del Dipartimento
Dr. Renzo Biancotto

Allegati: Relazione tecnica n. 42/ATM/04



Dipartimento Provinciale di Venezia
 Via Lissa, 6
 30171 Venezia Mestre Italy
 Tel. +39 041 5445511
 Fax +39 041 5445500
 e-mail: dapve@arpa.veneto.it

| | |
|---|---|
| Relazione tecnica n. 42/ATM/04 | Data 01/12/2005 |
| Campagna di monitoraggio della qualità dell'aria con stazione rilocabile. | |
| Richiedente: Direttore dell'Area Tecnico Scientifica ARPAV con nota prot. n. 5298 del 31.03.2004 acquisita agli atti con prot. 6022/04 del 07.04.2004. | |
| I dati sono stati prodotti dall'Ufficio Reti di monitoraggio e dal Servizio Laboratori del Dipartimento ARPAV Provinciale di Venezia, mentre l'elaborazione è stata curata dall'U.O. Sistemi Ambientali (cfr. punto 8). | |
| | Il Fisico Dirigente U.O. Sistemi Ambientali Dr.ssa Maria Rosa |

Tra il 15 aprile ed il 16 maggio 2005 si è svolta un'indagine sulla qualità dell'aria con la stazione rilocabile nella posizione riportata in tabella.

| Informazioni sulla località sottoposta a controllo | |
|---|---|
| Comune | Fossalta di Piave |
| Località | - |
| Posizione | via Don Angelo Gianni, fronte civico 70, nei pressi della zona industriale (vedi Allegato 1: estratto della Carta Tecnica Regionale, scala 1:5.000) |

1 Sintesi della Relazione tecnica.

1.1 Inquinanti monitorati.

La stazione rilocabile (cfr. punti 2 e 3) è dotata di analizzatori in continuo per il campionamento e la misura degli inquinanti chimici individuati dalla normativa inerente l'inquinamento atmosferico e più precisamente:

- inquinanti convenzionali: monossido di carbonio (CO), anidride solforosa (SO₂), ossidi di azoto (NO_x), ozono (O₃), metano (CH₄) ed idrocarburi non metanici (NMHC);
- inquinanti non convenzionali: benzene, toluene, etilbenzene, o-xilene, m-xilene, p-xilene (BTEX).

Contestualmente alle misure eseguite in continuo, sono stati effettuati anche dei campionamenti, e conseguente determinazione gravimetrica, del particolato inalabile PM₁₀, analisi HPLC degli idrocarburi policiclici aromatici IPA, con riferimento al benzo(a)pirene e analisi in laboratorio di alcuni metalli presenti nella frazione PM₁₀ (As, Cd, Hg, Ni, Pb) mediante spettrometria di massa con plasma ad accoppiamento induttivo (ICP-MS).

Sono stati effettuati anche dei campionamenti con campionatori passivi (radiello) installati in corrispondenza della stazione rilocabile, e conseguente determinazione gascromatografica del benzene, toluene e xileni (BTX).

Sono stati inoltre misurati in continuo alcuni parametri meteorologici quali temperatura, umidità relativa, velocità del vento prevalente, direzione del vento prevalente e globale, sigma prevalente, radiazione solare netta e globale.

1.2 Riferimenti normativi.

Si fa riferimento (cfr. punto 7) al Decreto Ministeriale 2 aprile 2002, n. 60, entrato in vigore il 28 aprile 2002, per PM₁₀, CO, NO_x, benzene e SO₂.

Rimane in vigore l'obiettivo di qualità per gli IPA fissato dal DM 25/11/94.

Nella fase transitoria del DM 60/02, fino alla data di entrata in vigore dei valori limite non aumentati del margine di tolleranza, resta in vigore anche il valore limite di cui all'allegato I, tabella A del DPCM 28/03/83, come modificato dall'art. 20 del DPR 203/88, per NO₂.

Per l'O₃ si fa riferimento al Decreto Legislativo 21 maggio 2004, n. 183, entrato in vigore il 7 agosto 2004, in attuazione della Direttiva 2002/3/CE.

Relativamente ai metalli, per il piombo si fa riferimento al D. Lgs. 351/99 e al DM 60/02, che abroga il DM 20/05/91 e il DM 25/10/94. Metalli quali cadmio (Cd), arsenico (As), nichel (Ni) e mercurio (Hg) sono invece argomento della recente Direttiva 2004/107/CE del Parlamento europeo e del Consiglio del 15/12/04, non ancora recepita dallo Stato Italiano. Per questi ultimi elementi possono essere prese a confronto anche le linee guida di qualità dell'aria dell'Organizzazione Mondiale della Sanità (WHO).

1.3 Risultati dell'elaborazione.

Il confronto tra le concentrazioni rilevate durante la campagna di monitoraggio ed i valori limite imposti dalla normativa vigente sono riportati al punto 4 della presente Relazione tecnica (Tabelle A, B, C, D, E, F, G, H e Grafici 1 - 8).

1.4 Conclusioni in breve.

- **Durante la campagna di monitoraggio sono stati rilevati 3 giorni di superamento dell'obiettivo a lungo termine per la protezione della salute umana fissato per l'ozono. Non si sono verificati superamenti della soglia di allarme e della soglia di informazione.**
- **Durante la campagna di monitoraggio, su 30 giorni di misura è stato rilevato 1 giorno di superamento del valore limite di 24 ore per la protezione della salute umana dalle polveri inalabili PM₁₀, pari a 50 µg/m³ da non superare più di 35 volte nell'arco dell'anno civile.**
- **Nello stesso periodo le concentrazioni giornaliere di PM₁₀ misurate presso le stazioni fisse della rete ARPAV di monitoraggio della qualità dell'aria di Mestre – Venezia non sono mai state superiori a tale valore limite su 24 giorni di misura al Parco Bissuola, mentre sono state superiori a tale valore limite 5 giorni su 27 di misura in via Circonvallazione (Tabella G), quindi per un numero di giorni, in percentuale, superiore rispetto al sito di Fossalta di Piave.**
- **Inoltre la media di periodo della concentrazione giornaliera di PM₁₀ associata alla stazione rilocabile (28 µg/m³) è risultata inferiore ai valori misurati nello stesso periodo presso le stazioni fisse della rete di monitoraggio (31 µg/m³ al Parco Bissuola e 37 µg/m³ in via Circonvallazione) (Tabella G).**

- **Relativamente agli altri inquinanti monitorati non sono stati rilevati superamenti dei valori limite, relativi al breve periodo, fissati dalla normativa vigente (cfr. punto 6).**

La presente Relazione tecnica non può essere riprodotta parzialmente, salvo l'approvazione scritta del Dipartimento ARPAV Provinciale di Venezia.

La riproduzione deve essere espressamente autorizzata citando la fonte.

1.5 Allegati alla Relazione Tecnica.

- Allegato 1: Estratto CTR scala 1:5.000.

2 Ulteriori informazioni sulla strumentazione e sulle analisi.

Gli analizzatori in continuo, per l'analisi degli inquinanti convenzionali e dei non convenzionali (BTEX), allestiti a bordo della stazione rilocabile hanno caratteristiche conformi al DPCM 28/03/1983, n. 30 (i volumi sono stati normalizzati ad una temperatura di 20°C ed una pressione di 101,3 kPa), e realizzano acquisizione, misura e registrazione dei risultati in modo automatico (gli orari indicati si riferiscono all'ora solare).

Il campionamento del particolato inalabile PM₁₀ (diametro aerodinamico inferiore a 10 µm) è stato realizzato utilizzando una linea di prelievo sequenziale posta all'interno della stazione rilocabile con cicli di prelievo di 24 ore su filtri in fibra di vetro. Le determinazioni analitiche degli idrocarburi policiclici aromatici IPA (con riferimento al benzo(a)pirene) e del PM₁₀ sono state effettuate al termine del ciclo di campionamento sui filtri esposti, rispettivamente mediante analisi HPLC e determinazione gravimetrica. Per quanto riguarda i metalli, le determinazioni analitiche sono state effettuate su filtri in nitrato di cellulosa, mediante analisi ICP-MS.

La determinazione gravimetrica del PM₁₀ è stata effettuata su ciascun filtro campionato, mentre le determinazioni del benzo(a)pirene e dei metalli sono state eseguite, rispettivamente, ogni tre e ogni cinque filtri campionati. In tal modo, per ogni campagna di monitoraggio della durata di circa 1 mese, sono generalmente garantite circa 30 misure di PM₁₀, 10 misure di IPA e 5 misure di metalli.

I campionamenti sequenziali sono stati condotti con l'utilizzo di apparecchiature conformi alle specifiche tecniche dettate dal DM 15/4/1994 e dal DM 60/02 (i volumi sono stati normalizzati ad una temperatura di 0°C ed una pressione di 101,3 kPa).

Con riferimento ai risultati riportati al punto 4, si precisa che la rappresentazione dei valori inferiori al limite di rilevabilità segue una distribuzione statistica di tipo gaussiano normale, in cui la metà del limite di rilevabilità rappresenta il valore più probabile. Si è scelto pertanto di attribuire tale valore ai dati inferiori al limite di rilevabilità, diversificato a seconda dello strumento impiegato o della metodologia adottata.

3 Efficienza di campionamento.

Durante la campagna di monitoraggio si sono verificati dei mancati funzionamenti degli analizzatori di BTEX dal 24/04/05 al 26/04/05, dal 28/04/05 al 02/05/05 e dal 06/05/05 al 09/05/05; in quest'ultimo periodo, in particolare, si è verificato un mancato funzionamento anche degli analizzatori di CH₄ e NMHC.

La raccolta minima di dati di biossido di zolfo, biossido di azoto, ossidi di azoto, materiale particolato, benzene e monossido di carbonio necessaria per raggiungere gli obiettivi per la qualità dei dati fissati dal DM 60/02 (Allegato X) per misurazioni in continuo, deve essere del 90% nell'arco dell'intero anno civile, escludendo le perdite di dati dovute alla calibrazione periodica o alla normale manutenzione degli strumenti.

Il DM 60/02 non prende in considerazione l'ozono e gli idrocarburi policiclici aromatici (IPA). Per gli IPA, si è assunto a riferimento il DM 25/11/1994 che prevede la frequenza di un campionamento ogni 3 – 6 giorni. Per l'ozono, la raccolta minima di dati necessaria per raggiungere gli obiettivi per la qualità dei dati è fissata dal Decreto legislativo 183/04, Allegato VII, e per misurazioni in continuo deve essere del 90% durante l'estate e del 75% durante l'inverno, nell'arco dell'intero anno civile.

La raccolta minima di dati di piombo necessaria per raggiungere gli obiettivi per la qualità dei dati fissati dal DM 60/02 (Allegato X) per misurazioni indicative, deve essere del 14% nell'arco dell'intero anno civile. Per gli altri metalli considerati, la Direttiva 2004/107/CE indica una percentuale pari al 14% per misurazioni indicative; gli Stati Membri possono applicare un periodo

di copertura più basso, ma non inferiore al 6%, purchè possano dimostrare che l'incertezza estesa nel calcolo della media annuale sia rispettata.

Nel periodo di monitoraggio la raccolta di dati orari è stata pari al 94% per il biossido di azoto, al 96% per il biossido di zolfo e il monossido di carbonio e al 95% per l'ozono; per il benzene è stata del 71%. Sono stati campionati ed analizzati 30 filtri per PM₁₀, sono state realizzate 10 analisi di IPA e 5 analisi di metalli.

4 Tabelle e grafici raffiguranti le determinazioni sperimentali comparate con i corrispondenti valori limite.

Tabella A – Concentrazione CO (mg/m³).

| | | | D.M. 60/02 |
|------------|---|------------------------|-----------------------------|
| DATA | MASSIMO GIORNALIERO DELLA MEDIA MOBILE DI 8 ORE | ULTIMA ORA INTERVALLO* | VALORE LIMITE DI 8 ORE |
| 16/04/2005 | FS | | 10 mg/ m³ |
| 17/04/2005 | 0.4 | 00 | |
| 18/04/2005 | 0.5 | 03 | |
| 19/04/2005 | 0.3 | 01 | |
| 20/04/2005 | 0.4 | 00 | |
| 21/04/2005 | 0.4 | 01 | |
| 22/04/2005 | 0.3 | 00 | |
| 23/04/2005 | 0.5 | 09 | |
| 24/04/2005 | 0.4 | 02 | |
| 25/04/2005 | 0.4 | 02 | |
| 26/04/2005 | 0.4 | 00 | |
| 27/04/2005 | 0.5 | 02 | |
| 28/04/2005 | 0.4 | 00 | |
| 29/04/2005 | 0.5 | 00 | |
| 30/04/2005 | 0.7 | 03 | |
| 01/05/2005 | 0.5 | 07 | |
| 02/05/2005 | 0.4 | 03 | |
| 03/05/2005 | 0.4 | 02 | |
| 04/05/2005 | 0.4 | 03 | |
| 05/05/2005 | 0.3 | 00 | |
| 06/05/2005 | 0.4 | 08 | |
| 07/05/2005 | 0.3 | 09 | |
| 08/05/2005 | 0.3 | 00 | |
| 09/05/2005 | 0.3 | 01 | |
| 10/05/2005 | 0.3 | 12 | |
| 11/05/2005 | 0.3 | 00 | |
| 12/05/2005 | 0.3 | 02 | |
| 13/05/2005 | 0.3 | 02 | |
| 14/05/2005 | 0.4 | 00 | |
| 15/05/2005 | 0.5 | 07 | |

(-) : inquinante non campionato. F.S.: fuori servizio.
 < L.R.: minore del limite di rilevabilità, pari a circa 0.1 mg/m³.

* La misura delle ore 00 corrisponde alla media oraria delle misure effettuate dalle ore 23 alle ore 24.

Tabella B – Concentrazione NO₂ (µg/m³).

| | | | D.M. 60/02 | |
|-------------|---|-------------------|--|-----------------------------|
| DATA | MASSIMO GIORNALIERO DELLA MEDIA ORARIA | ORA EVENTO | VALORE LIMITE ORARIO CON MARGINE TOLLERANZA | SOGLIA ALLARME |
| 16/04/2005 | 35 | 08 | 250 µg/m³ | 400 µg/m³ |
| 17/04/2005 | 68 | 00 | | |
| 18/04/2005 | 65 | 03 | | |
| 19/04/2005 | 50 | 07 | | |
| 20/04/2005 | 71 | 20 | | |
| 21/04/2005 | 50 | 07 | | |
| 22/04/2005 | 56 | 06 | | |
| 23/04/2005 | 73 | 02 | | |
| 24/04/2005 | 22 | 09 | | |
| 25/04/2005 | 43 | 00 | | |
| 26/04/2005 | 53 | 03 | | |
| 27/04/2005 | 43 | 07 | | |
| 28/04/2005 | 52 | 00 | | |
| 29/04/2005 | 87 | 01 | | |
| 30/04/2005 | FS | | | |
| 01/05/2005 | 78 | 23 | | |
| 02/05/2005 | 57 | 06 | | |
| 03/05/2005 | 45 | 06 | | |
| 04/05/2005 | 27 | 02 | | |
| 05/05/2005 | 67 | 21 | | |
| 06/05/2005 | 41 | 02 | | |
| 07/05/2005 | 44 | 07 | | |
| 08/05/2005 | 63 | 23 | | |
| 09/05/2005 | 51 | 22 | | |
| 10/05/2005 | 65 | 00 | | |
| 11/05/2005 | 61 | 23 | | |
| 12/05/2005 | 98 | 22 | | |
| 13/05/2005 | 53 | 06 | | |
| 14/05/2005 | 59 | 01 | | |
| 15/05/2005 | 33 | 01 | | |

(-) : inquinante non campionato. F.S.: fuori servizio.
 < L.R.: minore del limite di rilevabilità, pari a 2 µg/m³.

Tabella C - Concentrazione SO₂ (µg/m³).

| | | | D.M. 60/02 | |
|-------------|---|-------------------|---------------------------------|-----------------------------|
| DATA | MASSIMO GIORNALIERO DELLA MEDIA ORARIA | ORA EVENTO | VALORE LIMITE ORARIO | SOGLIA ALLARME |
| 16/04/2005 | <L.R. | 09 | 350 µg/m³ | 500 µg/m³ |
| 17/04/2005 | <L.R. | 01 | | |
| 18/04/2005 | 19 | 16 | | |
| 19/04/2005 | 9 | 15 | | |
| 20/04/2005 | <L.R. | 06 | | |
| 21/04/2005 | <L.R. | 08 | | |
| 22/04/2005 | 15 | 15 | | |
| 23/04/2005 | 11 | 11 | | |
| 24/04/2005 | 3 | 14 | | |
| 25/04/2005 | 10 | 22 | | |
| 26/04/2005 | 4 | 19 | | |
| 27/04/2005 | 3 | 12 | | |
| 28/04/2005 | 7 | 10 | | |
| 29/04/2005 | 6 | 16 | | |
| 30/04/2005 | 6 | 18 | | |
| 01/05/2005 | 4 | 09 | | |
| 02/05/2005 | 7 | 09 | | |
| 03/05/2005 | 20 | 15 | | |
| 04/05/2005 | <L.R. | 21 | | |
| 05/05/2005 | 3 | 21 | | |
| 06/05/2005 | 15 | 14 | | |
| 07/05/2005 | 4 | 11 | | |
| 08/05/2005 | 5 | 18 | | |
| 09/05/2005 | 3 | 00 | | |
| 10/05/2005 | 4 | 20 | | |
| 11/05/2005 | 4 | 08 | | |
| 12/05/2005 | <L.R. | 22 | | |
| 13/05/2005 | 3 | 02 | | |
| 14/05/2005 | 7 | 10 | | |
| 15/05/2005 | 9 | 15 | | |

(-) : inquinante non campionato. F.S.: fuori servizio.
 < L.R.: minore del limite di rilevabilità, pari a circa 3 µg/m³.

Tabella D – Concentrazione O₃ media oraria (µg/m³).

| | | | D.LGS. 183/04 | |
|-------------|------------------------------|-------------------|--------------------------------------|---------------------------------|
| DATA | VALORE MASSIMO ORARIO | ORA EVENTO | SOGLIA DI INFORMAZIONE ORARIA | SOGLIA DI ALLARME ORARIA |
| 16/04/2005 | 95 | 13 | 180 µg/m³ | 240 µg/m³ |
| 17/04/2005 | 101 | 15 | | |
| 18/04/2005 | 86 | 18 | | |
| 19/04/2005 | 84 | 22 | | |
| 20/04/2005 | 75 | 15 | | |
| 21/04/2005 | 81 | 15 | | |
| 22/04/2005 | 95 | 14 | | |
| 23/04/2005 | 111 | 14 | | |
| 24/04/2005 | 81 | 16 | | |
| 25/04/2005 | 92 | 17 | | |
| 26/04/2005 | 107 | 17 | | |
| 27/04/2005 | 123 | 16 | | |
| 28/04/2005 | 123 | 16 | | |
| 29/04/2005 | 99 | 17 | | |
| 30/04/2005 | 129 | 18 | | |
| 01/05/2005 | 124 | 12 | | |
| 02/05/2005 | 121 | 15 | | |
| 03/05/2005 | 117 | 13 | | |
| 04/05/2005 | 125 | 17 | | |
| 05/05/2005 | 101 | 01 | | |
| 06/05/2005 | 106 | 17 | | |
| 07/05/2005 | 109 | 15 | | |
| 08/05/2005 | 102 | 14 | | |
| 09/05/2005 | 96 | 15 | | |
| 10/05/2005 | 99 | 18 | | |
| 11/05/2005 | 111 | 13 | | |
| 12/05/2005 | 129 | 17 | | |
| 13/05/2005 | 133 | 18 | | |
| 14/05/2005 | 102 | 11 | | |
| 15/05/2005 | 122 | 17 | | |

(-) : inquinante non campionato. F.S.: fuori servizio.
 < L.R.: minore del limite di rilevabilità, pari a circa 4 µg/m³.

Tabella E - Concentrazione O₃ media nelle 8 ore (µg/m³).

| | | | D.LGS. 183/04 |
|------------|--|-----------------------|---|
| DATA | VALORE MASSIMO GIORNALIERO DELLA MEDIA MOBILE DI 8 ORE | ULTIMA ORA INTERVALLO | OBBIETTIVO A LUNGO TERMINE PER PROT. SALUTE UMANA |
| 16/04/2005 | FS | | 120 µg/m³ |
| 17/04/2005 | 98 | 19 | |
| 18/04/2005 | 80 | 19 | |
| 19/04/2005 | 79 | 01 | |
| 20/04/2005 | 71 | 03 | |
| 21/04/2005 | 72 | 18 | |
| 22/04/2005 | 87 | 18 | |
| 23/04/2005 | 105 | 19 | |
| 24/04/2005 | 73 | 23 | |
| 25/04/2005 | 83 | 18 | |
| 26/04/2005 | 97 | 20 | |
| 27/04/2005 | 111 | 19 | |
| 28/04/2005 | 111 | 19 | |
| 29/04/2005 | 90 | 19 | |
| 30/04/2005 | 121 | 19 | |
| 01/05/2005 | 119 | 18 | |
| 02/05/2005 | 110 | 18 | |
| 03/05/2005 | 107 | 19 | |
| 04/05/2005 | 115 | 19 | |
| 05/05/2005 | 94 | 01 | |
| 06/05/2005 | 89 | 21 | |
| 07/05/2005 | 101 | 19 | |
| 08/05/2005 | 96 | 17 | |
| 09/05/2005 | 88 | 19 | |
| 10/05/2005 | 88 | 20 | |
| 11/05/2005 | 107 | 18 | |
| 12/05/2005 | 123 | 19 | |
| 13/05/2005 | 126 | 19 | |
| 14/05/2005 | 90 | 18 | |
| 15/05/2005 | 114 | 19 | |

(-) : inquinante non campionato. F.S.: fuori servizio.
 < L.R.: minore del limite di rilevabilità, pari a circa 4 µg/m³.

Tabella F – Concentrazione Media Giornaliera inquinanti non convenzionali.

| Data | Benzene ($\mu\text{g}/\text{m}^3$) | Benzene ($\mu\text{g}/\text{m}^3$) (radielli) | PM₁₀ ($\mu\text{g}/\text{m}^3$) | Benzo(a)pirene (ng/m^3) |
|----------------------|--|---|--|---|
| 16/04/2005 | 0.9 | 0.9 | 30 | - |
| 17/04/2005 | 1.0 | | 20 | - |
| 18/04/2005 | FS | | 30 | 0.1 |
| 19/04/2005 | 0.9 | | 32 | - |
| 20/04/2005 | 0.9 | | 28 | - |
| 21/04/2005 | FS | | 20 | 0.3 |
| 22/04/2005 | FS | | 25 | - |
| 23/04/2005 | 1.2 | | 0.8 | 37 |
| 24/04/2005 | FS | 41 | | 0.3 |
| 25/04/2005 | FS | 29 | | - |
| 26/04/2005 | FS | 32 | | - |
| 27/04/2005 | FS | 39 | | 0.1 |
| 28/04/2005 | FS | 33 | | - |
| 29/04/2005 | FS | 34 | | - |
| 30/04/2005 | FS | 0.7 | | 46 |
| 01/05/2005 | FS | | 33 | - |
| 02/05/2005 | FS | | 41 | - |
| 03/05/2005 | 0.9 | | 53 | 0.0 |
| 04/05/2005 | 0.5 | | 23 | - |
| 05/05/2005 | 0.5 | | 9 | - |
| 06/05/2005 | FS | | 16 | - |
| 07/05/2005 | FS | | 0.6 | 18 |
| 08/05/2005 | FS | 14 | | - |
| 09/05/2005 | FS | 7 | | - |
| 10/05/2005 | 0.7 | 16 | | 0.1 |
| 11/05/2005 | 0.8 | 6 | | - |
| 12/05/2005 | 0.6 | 16 | | - |
| 13/05/2005 | 0.7 | 26 | | 0.1 |
| 14/05/2005 | 0.8 | - | | 30 |
| 15/05/2005 | 0.9 | - | 49 | 0.1 |
| Media periodo | 0.8 | 0.8 | 28 | 0.1 |

(-) : inquinante non campionato. F.S.: fuori servizio.

< L.R.: minore del limite di rilevabilità, per il benzene pari a circa $0.1 \mu\text{g}/\text{m}^3$ e per il PM₁₀ misurato con metodo gravimetrico pari a circa $2 \mu\text{g}/\text{m}^3$.

Tabella G – Confronto delle concentrazioni giornaliere di PM₁₀ misurate a Fossalta di Piave con quelle misurate a Mestre – Venezia presso le stazioni fisse della rete ARPAV.

| Data | PM ₁₀ (µg/m ³) | | |
|---------------------------------|---------------------------------------|--------------------------|--------------------------|
| | Fossalta di Piave | Mestre - Venezia | |
| | | Parco Bissuola | Via Circonvallazione |
| 16/04/2005 | 30 | 30 | 40 |
| 17/04/2005 | 20 | 30 | 35 |
| 18/04/2005 | 30 | 47 | 55 |
| 19/04/2005 | 32 | 41 | 46 |
| 20/04/2005 | 28 | 23 | 25 |
| 21/04/2005 | 20 | 32 | 33 |
| 22/04/2005 | 25 | 37 | 42 |
| 23/04/2005 | 37 | 45 | 52 |
| 24/04/2005 | 41 | 47 | 51 |
| 25/04/2005 | 29 | 28 | 29 |
| 26/04/2005 | 32 | 35 | 41 |
| 27/04/2005 | 39 | 42 | 45 |
| 28/04/2005 | 33 | 44 | 52 |
| 29/04/2005 | 34 | 33 | 47 |
| 30/04/2005 | 46 | 33 | 45 |
| 01/05/2005 | 33 | - | 46 |
| 02/05/2005 | 41 | - | 40 |
| 03/05/2005 | 53 | 50 | 55 |
| 04/05/2005 | 23 | 15 | 16 |
| 05/05/2005 | 9 | 4 | 13 |
| 06/05/2005 | 16 | - | 29 |
| 07/05/2005 | 18 | - | 23 |
| 08/05/2005 | 14 | - | 22 |
| 09/05/2005 | 7 | - | 12 |
| 10/05/2005 | 16 | 14 | - |
| 11/05/2005 | 6 | 16 | - |
| 12/05/2005 | 16 | 17 | 14 |
| 13/05/2005 | 26 | 22 | - |
| 14/05/2005 | 30 | 33 | 34 |
| 15/05/2005 | 49 | 33 | 45 |
| Media di periodo | 28 | 31 | 37 |
| N° giorni di superamento | 1 su 30 di misura | 0 su 24 di misura | 5 su 27 di misura |

(-) : inquinante non campionato.

< L.R.: minore del limite di rilevabilità, per il PM₁₀ misurato con metodo gravimetrico pari a circa 2 µg/m³.

Tabella H – Concentrazione metalli (ng/Nm³) e media periodo.

| Data | As | Cd | Hg | Ni | Pb |
|-------------------------|-----------------|------------|-----------------|------------|------------|
| 16/04/2005 | | | | | |
| 17/04/2005 | | | | | |
| 18/04/2005 | | | | | |
| 19/04/2005 | | | | | |
| 20/04/2005 | <L.R. | <L.R. | <L.R. | 2.2 | 3.9 |
| 21/04/2005 | | | | | |
| 22/04/2005 | | | | | |
| 23/04/2005 | | | | | |
| 24/04/2005 | | | | | |
| 25/04/2005 | <L.R. | 4.2 | <L.R. | 4.2 | 14.3 |
| 26/04/2005 | | | | | |
| 27/04/2005 | | | | | |
| 28/04/2005 | | | | | |
| 29/04/2005 | | | | | |
| 30/04/2005 | | | | | |
| 01/05/2005 | <L.R. | <L.R. | <L.R. | 3.1 | 8.0 |
| 02/05/2005 | | | | | |
| 03/05/2005 | | | | | |
| 04/05/2005 | | | | | |
| 05/05/2005 | | | | | |
| 06/05/2005 | <L.R. | <L.R. | <L.R. | 3.4 | 10.5 |
| 07/05/2005 | | | | | |
| 08/05/2005 | | | | | |
| 09/05/2005 | | | | | |
| 10/05/2005 | | | | | |
| 11/05/2005 | <L.R. | <L.R. | <L.R. | 4.4 | 7.5 |
| 12/05/2005 | | | | | |
| 13/05/2005 | | | | | |
| 14/05/2005 | | | | | |
| 15/05/2005 | | | | | |
| Media di periodo | <L.R. | 1.2 | <L.R. | 3.5 | 8.8 |

(-) : inquinante non campionato.

< L.R.: minore del limite di rilevabilità, pari a 2 ng/m³ per As, 1 ng/m³ per Cd, 0.2 ng/m³ per Hg, 2 ng/m³ per Ni e 2 ng/m³ per Pb.

Grafico 1 – Concentrazione CO (mg/m³)



Grafico 2 – Concentrazione Massima Giornaliera della Media Oraria di NO₂ (µg/m³).



Grafico 3 – Concentrazione Massima Giornaliera della Media Oraria di SO₂ (µg/m³)

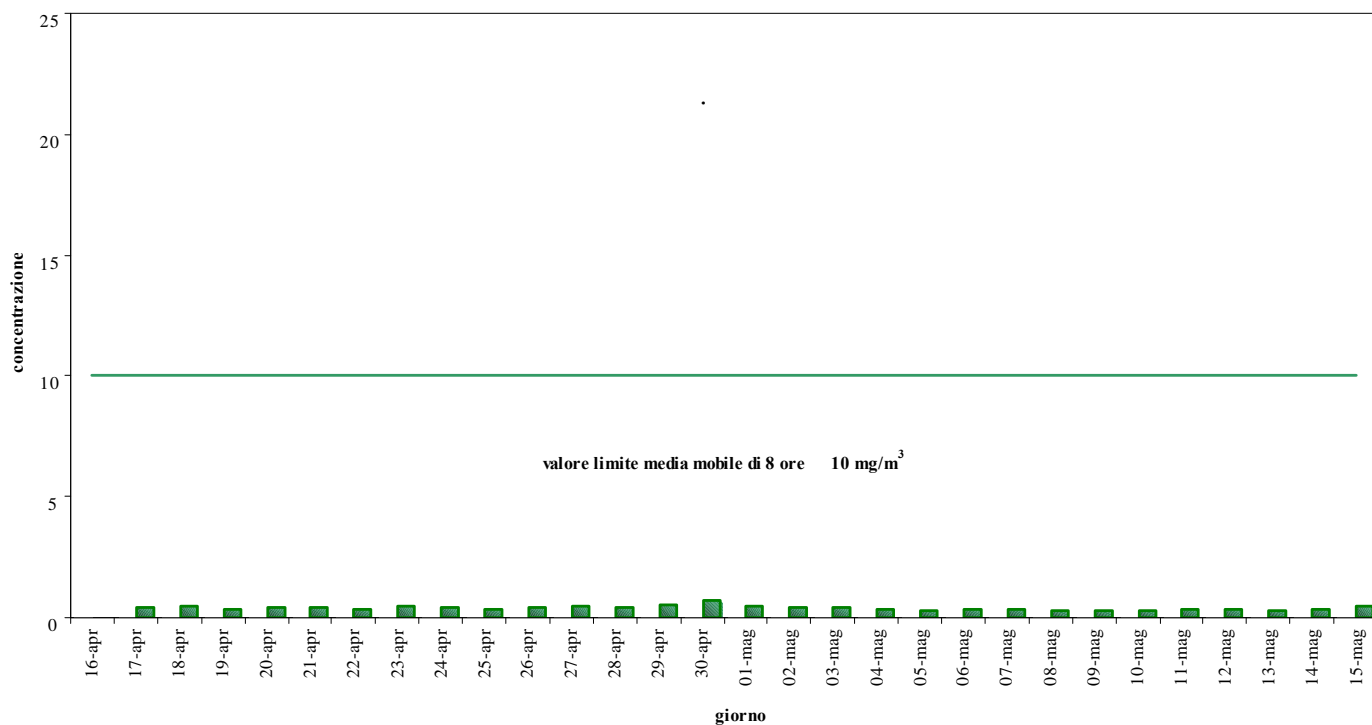

Grafico 4 – Concentrazione Media Giornaliera di SO₂ (µg/m³).

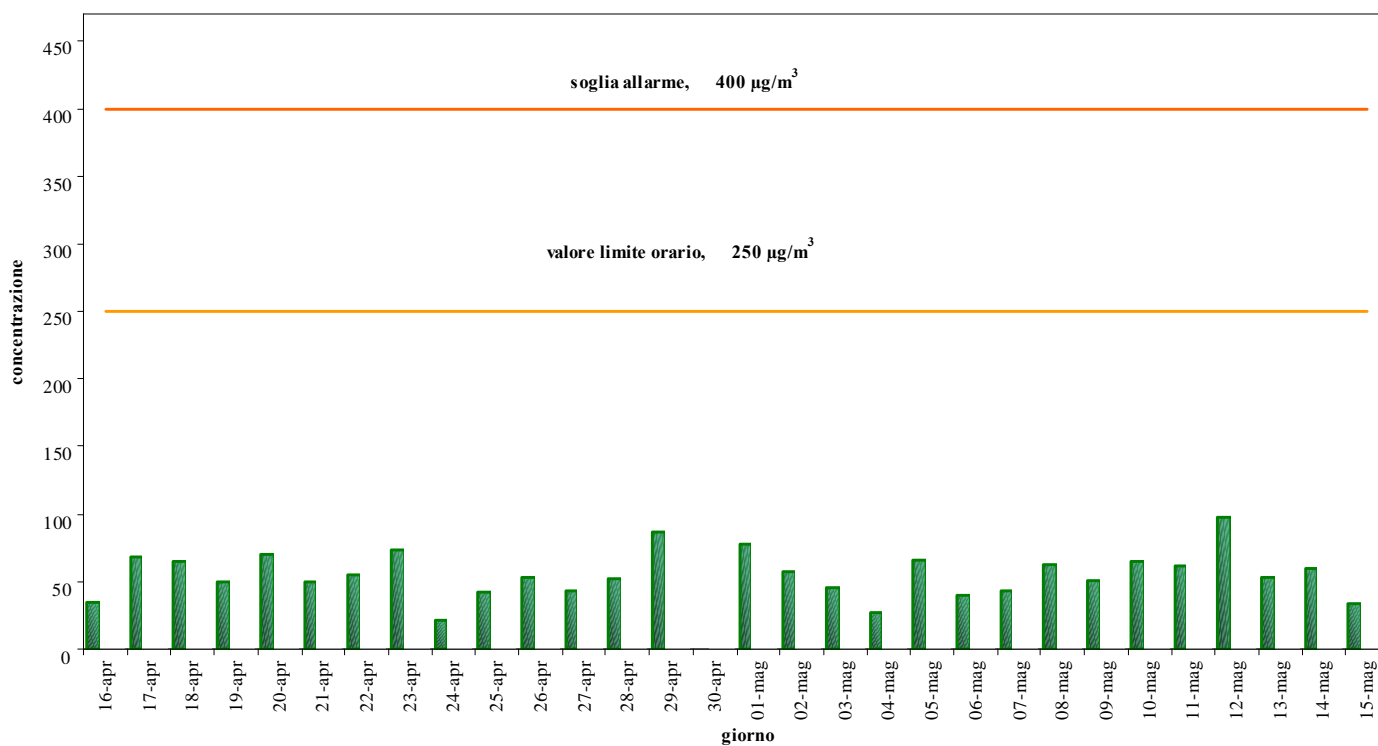

Grafico 5 – Concentrazione Massima Giornaliera della Media Oraria di O₃ (µg/m³).

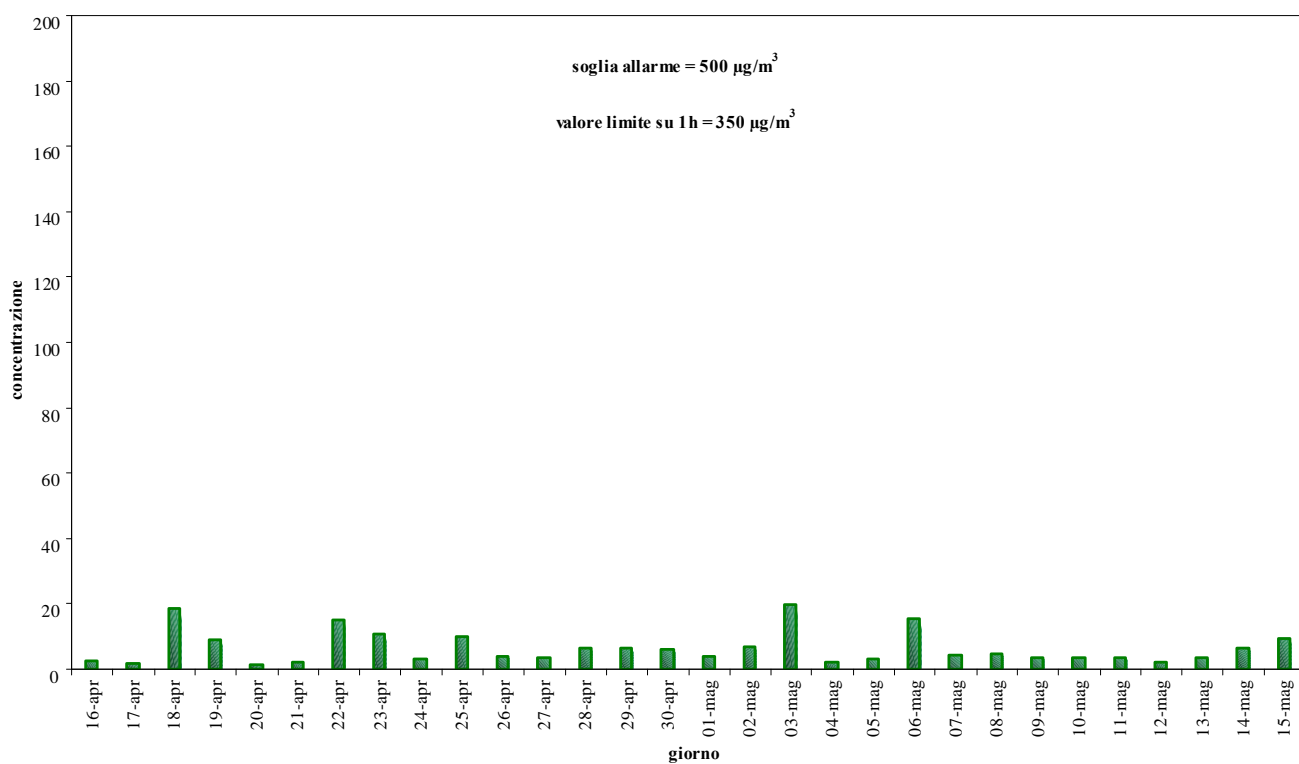

Grafico 6 – Concentrazione Massima Giornaliera della Media Mobile di 8 ore di O₃ (µg/m³).

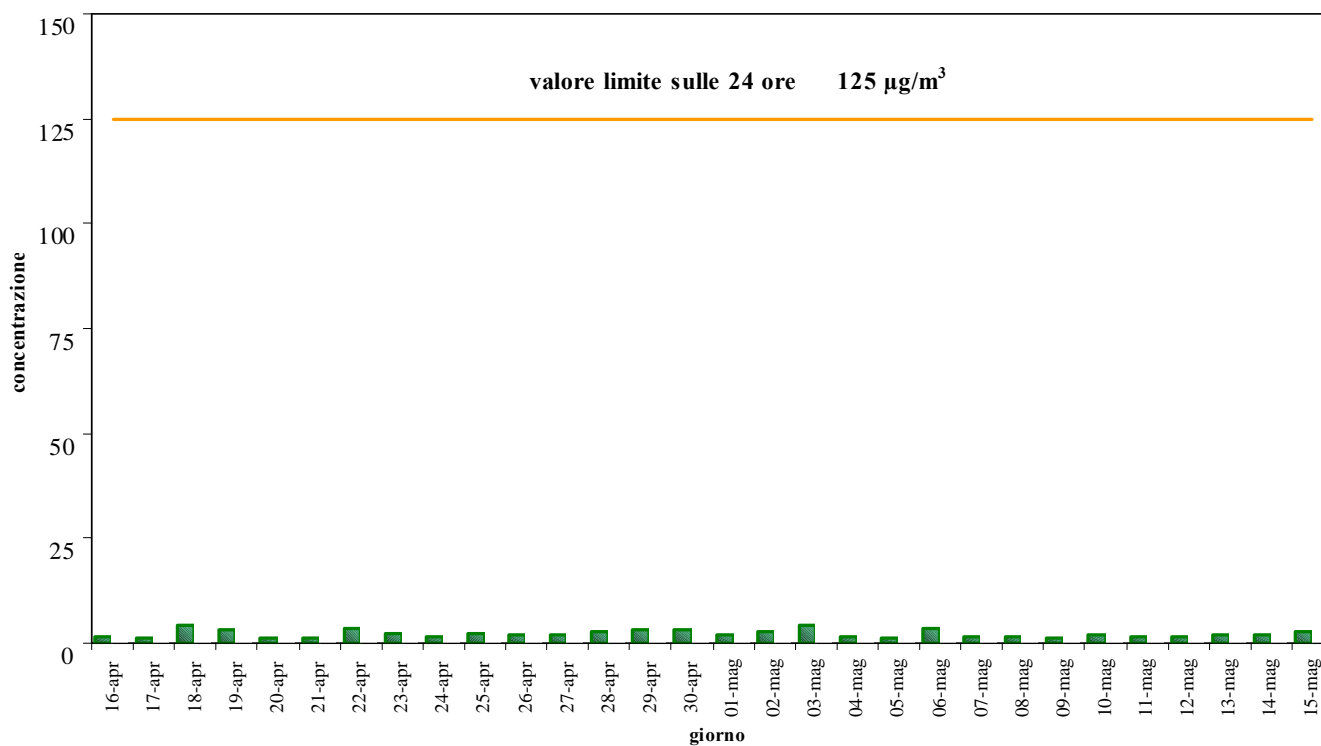

Grafico 7 – Concentrazione Giornaliera di PM₁₀ (µg/m³).

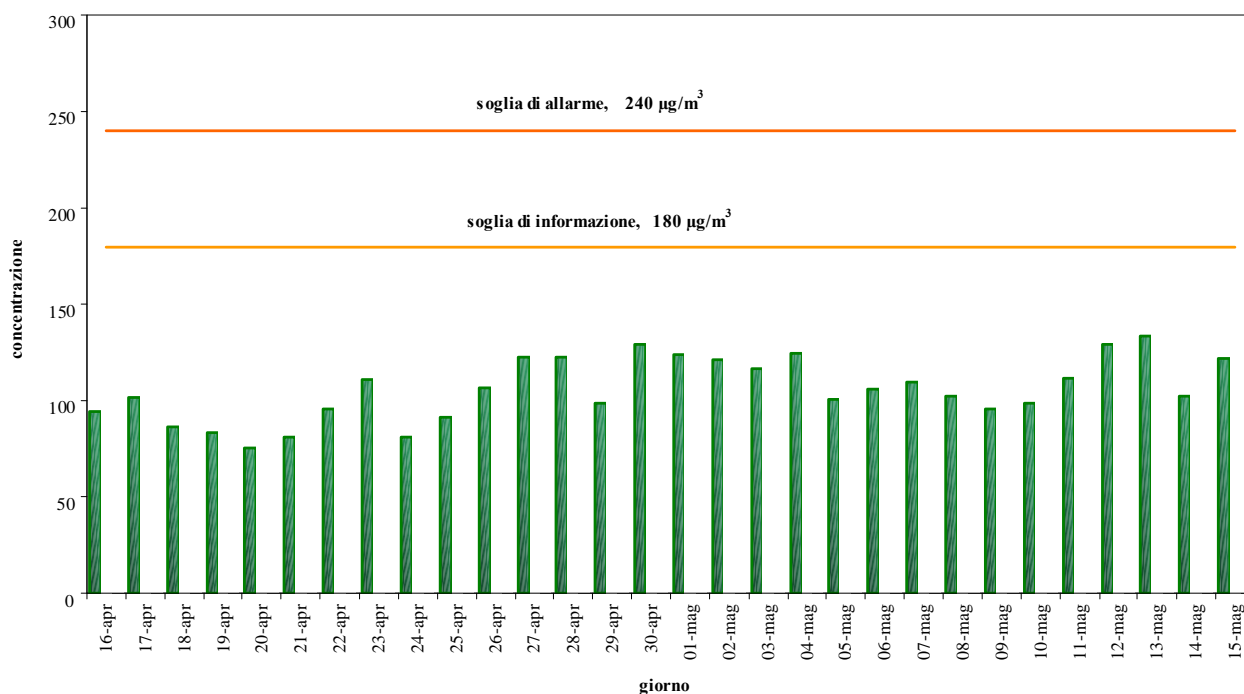

Grafico 8 – Giorno tipo di NMHC, NO_x e CO.

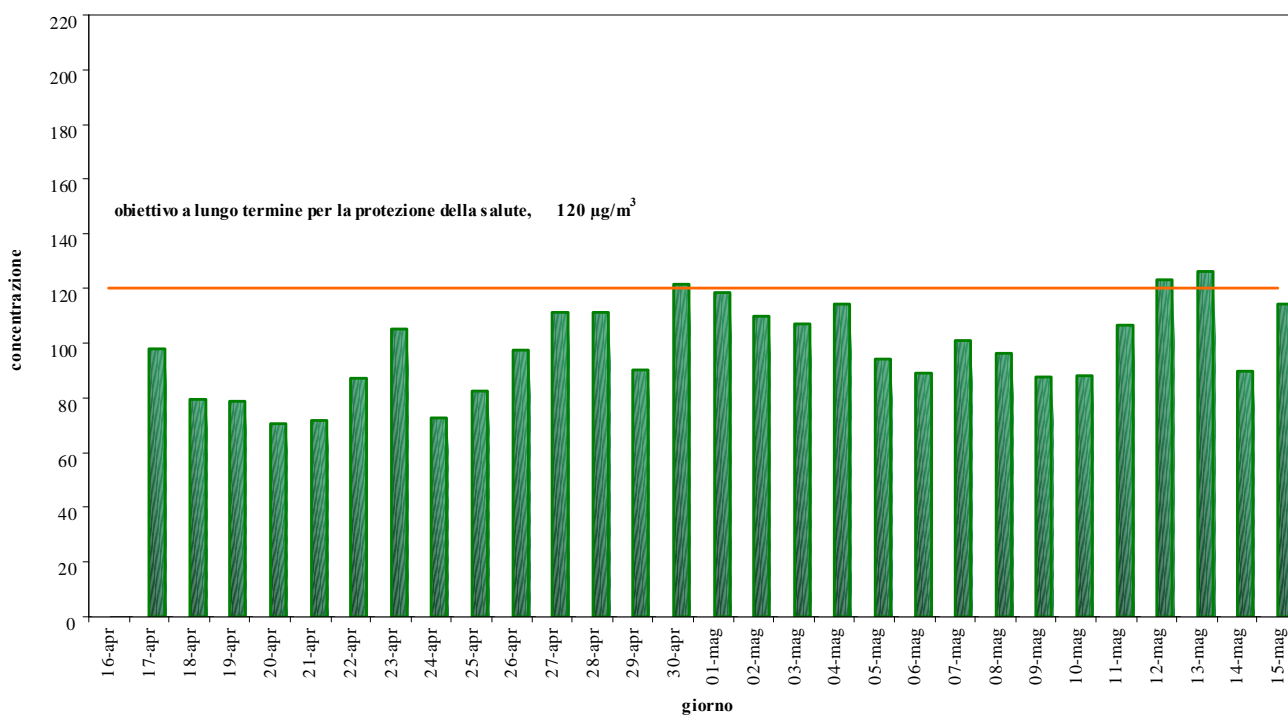

5 Commento sulla situazione meteorologica.

Condizioni generali

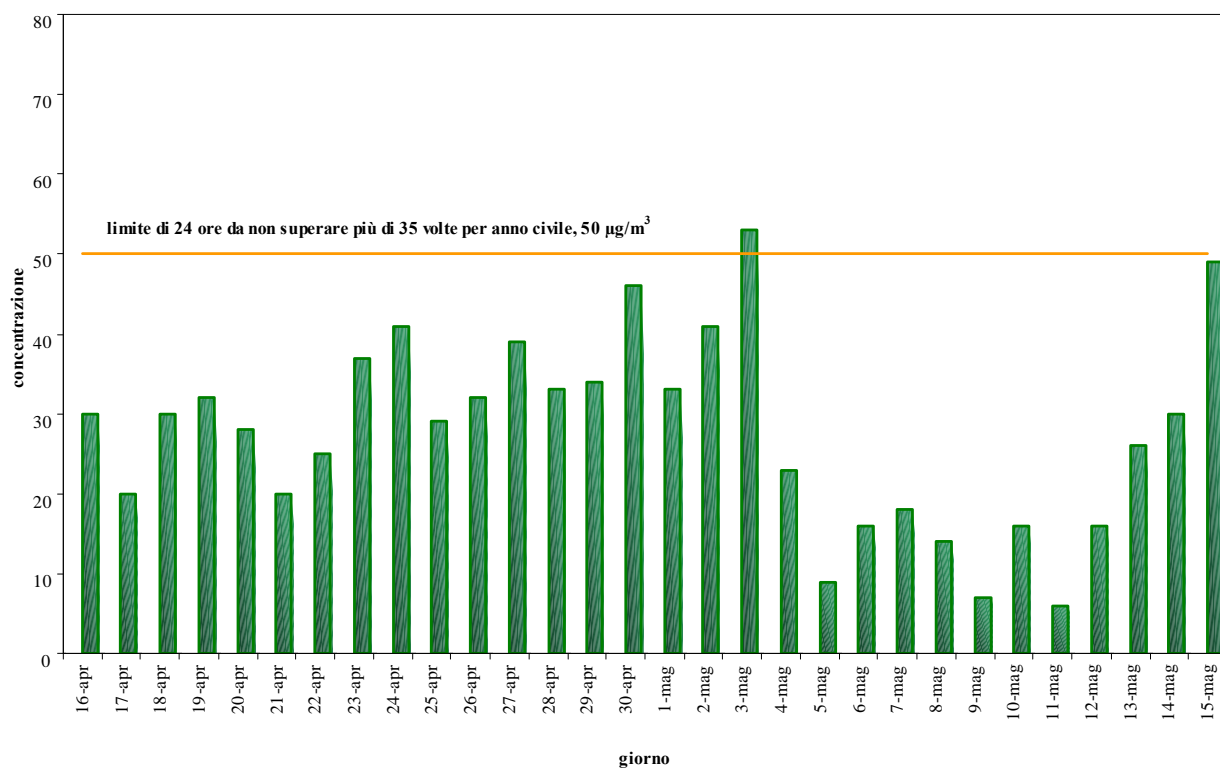
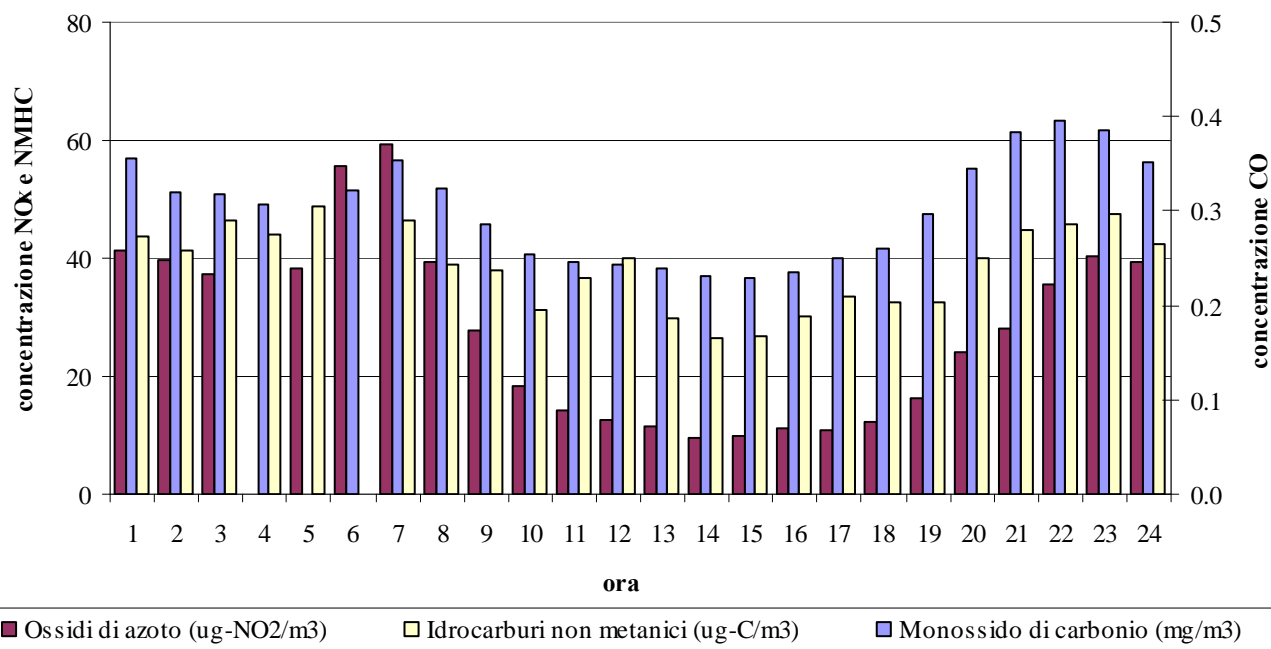
(commento a cura del Centro Meteorologico di Teolo, riferito alle stazioni meteo di Noventa di Piave e di Roncade, relativo al periodo dal 15/04/2005 al 16/05/2005).

Dal 15 al 25 aprile 2005, le condizioni meteorologiche sono caratterizzate dalla presenza di frequenti circolazioni depressionarie centrate sull'Italia, con tempo spesso perturbato, piogge diffuse, temperature in prevalenza sotto la norma e qualche giornata ventosa. Negli ultimi giorni del mese di aprile si assiste ad un generale miglioramento del tempo, con giornate in prevalenza soleggiate in montagna e temperature in aumento, che si riportano intorno alla media del periodo.

I primi due giorni del mese di maggio risultano ancora abbastanza soleggiati; dal 3 maggio l'arrivo di una saccatura atlantica, accompagnata da aria più fresca in quota, determina giornate caratterizzate da instabilità fino al 6. Nei due giorni successivi il tempo è abbastanza soleggiato, mentre tra il 9 e l'11 maggio il cielo è in prevalenza nuvoloso o molto nuvoloso. In seguito tempo variabile fino alla fine del periodo considerato.

Le precipitazioni (dati riferiti alla stazione di Noventa di Piave) sono state registrate nei giorni 16 (16 mm), 19 (5 mm), 20 (9 mm), 21 (6 mm), 24 (13 mm) e 25 (24 mm) aprile e nei giorni 4 (15 mm), 5, 6 e 14 (8 mm) maggio. Si riportano le date in cui è stata registrata una cumulata di precipitazione superiore a 0.9mm; quando la precipitazione giornaliera supera i 5mm, il valore viene indicato fra parentesi.

La velocità media del vento registrato nel periodo in esame nella stazione di Roncade è di circa 1.3 m/s e le calme sono circa il 40%. Nel periodo in esame, i venti hanno soffiato prevalentemente da Sud-Sud-Est (si precisa che presso la stazione di Roncade la quota di misura del vento è 2 m anziché 10 m).

Condizioni locali

Dall'analisi dei dati orari di velocità e direzione prevalente del vento, rilevati dalla stazione rilocabile del Dipartimento ARPAV Provinciale di Venezia posizionata a Fossalta di Piave, dal 16 aprile 2005 al 15 maggio 2005, è emerso che:

- nella maggior parte dei casi il vento proveniva da NNE (32%) o ENE (17%);
- i venti sono stati di intensità variabile, con velocità inferiore ai 0,5 m/s nel 9% dei casi, compresa tra 0,5 e 2,0 m/s nel 50% dei casi, e superiore ai 2 m/s per il restante 41%.

6 Considerazioni conclusive.

Inquinanti chimici convenzionali

Relativamente al monossido di carbonio (CO), al biossido di azoto (NO₂) e all'anidride solforosa (SO₂), i valori riscontrati si sono attestati al di sotto dei limiti di riferimento fissati dalla normativa vigente (cfr. punto 7) per il breve periodo.

Nel Grafico 8 sono stati messi a confronto gli andamenti del giorno tipo di NMHC, NO_x e CO. Si evidenzia che le concentrazioni medie di NMHC, NO_x e CO descrivono un andamento analogo, registrando un primo picco di concentrazione alle ore 7:00 del mattino ed un secondo picco alle ore 22:00 - 23:00.

Ozono

La formazione dell'ozono (O₃) nella parte bassa dell'atmosfera (troposfera) è legata alla presenza di altri inquinanti (precursori) in concomitanza di fattori meteorologici favorevoli; le concentrazioni più elevate vengono generalmente rilevate nella stagione calda (periodo primaverile ed estivo) a causa del forte irraggiamento solare.

I dati rilevati (Tabella D e Tabella E del punto 4) confermano un andamento tipicamente primaverile, con valori mediamente elevati.

L'**obiettivo a lungo termine per la protezione della salute umana** di cui al D.lgs. 183/04 è stato superato in **3 giornate** su 30 di monitoraggio regolare (Tabella E e Grafico 6).

La **soglia di informazione** e la **soglia di allarme** per l'ozono di cui al D.lgs. 183/04 non sono **mai state raggiunte** (Tabella D e Grafico 5).

Inquinanti chimici non convenzionali

La media di periodo delle concentrazioni giornaliere è risultata pari a 28 µg/m³ per il PM₁₀, 0.8 µg/m³ per il benzene, valore confermato dall'analisi condotta con i campionatori passivi radiello (media di periodo pari a 0.8 µg/m³), e 0.1 ng/m³ per il benzo(a)pirene (Tabella F del punto 4). Per quanto riguarda i metalli, la media delle concentrazioni giornaliere è risultata inferiore al limite di rilevabilità per As e Hg, e pari a 1.2 ng/m³ per Cd, 3.5 ng/m³ per Ni e 8.8 ng/m³ per Pb (Tabella H). Dato che la normativa vigente fissa dei limiti di concentrazione mediati su base annua, nel caso di indagini di breve durata, quale la presente campagna di monitoraggio, le medie di periodo rappresentano un riferimento puramente indicativo.

Nello stesso periodo le medie delle concentrazioni giornaliere di PM₁₀ misurate presso le stazioni fisse della rete ARPAV di monitoraggio di Mestre - Venezia sono risultate pari a 31 µg/m³ al Parco Bissuola e 37 µg/m³ in via Circonvallazione (Tabella G), quindi le stazioni del centro urbano di Mestre misurano concentrazioni di poco superiori a quella misurata a Fossalta di Piave.

Le medie di periodo delle concentrazioni dei metalli nel periodo indagato risultano in linea con i valori rappresentativi dei livelli di background per As e Ni e delle aree urbane per Cd, Hg e Pb, con riferimento a quanto riportato nelle linee guida di qualità dell'aria dell'Organizzazione Mondiale della Sanità (Tabella M).

Solo per il PM₁₀ è possibile confrontare i dati giornalieri misurati con il limite di 24 ore da non superare più di 35 volte per anno civile, pari a 50 µg/m³ (DM 60/02). Durante la campagna di monitoraggio la **concentrazione giornaliera di PM₁₀ è stata superiore a tale valore limite 1 giorno su 30 di misura** (Tabella G e Grafico 7).

Nello stesso periodo le concentrazioni giornaliere di PM₁₀ misurate presso le stazioni fisse della rete ARPAV di monitoraggio della qualità dell'aria di Mestre - Venezia non sono mai state superiori a tale valore limite su 24 giorni di misura al Parco Bissuola, mentre sono state superiori a tale valore limite 5 giorni su 27 di misura in via Circonvallazione (Tabella G), quindi per un numero di giorni, in percentuale, superiore rispetto al sito di Fossalta di Piave.

7 Riferimenti normativi

Dal 7 agosto 2004 sono in vigore le nuove soglie di informazione e di allarme ed i nuovi obiettivi a lungo termine per la protezione della salute e della vegetazione per l'ozono, individuati dal **Decreto Legislativo 21 maggio 2004, n° 183**, in attuazione della Direttiva 2002/3/CE. Vengono quindi abrogati, per l'O₃, i livelli di attenzione e allarme (DM 25/11/94), i livelli per la protezione della salute e della vegetazione (DM 16/05/96) e la concentrazione media di 1 ora da non raggiungere più di 1 volta al mese (DPCM 28/03/83, Allegato I, Tab. A).

Dal 28 aprile 2002 sono in vigore i nuovi limiti aumentati del margine di tolleranza per PM₁₀, CO, NO_x, benzene, SO₂ e piombo, individuati dal **Decreto Ministeriale 2 aprile 2002, n° 60**. Rimane in vigore l'obiettivo di qualità degli IPA fissato dal DM 25/11/94. Parallelamente fino alla data di entrata in vigore del valore limite non aumentato del margine di tolleranza resta in vigore anche il valori limite di cui all'allegato I, tabella A del DPCM 28/03/83, come modificata dall'art. 20 del DPR 203/88, per NO₂. Con l'entrata in vigore del DM 60/02, i limiti di attenzione e allarme previsti dal DM 25/11/94 vengono abrogati per NO₂, CO, SO₂ e PTS.

Relativamente ai metalli, i provvedimenti normativi rilevanti per il controllo dell'inquinamento atmosferico sono il D. Lgs. 351/99 e il DM 60/02, che abroga il DM 20/05/91 e il DM 25/10/94. Il DM 60/02 individua i nuovi limiti e i relativi margini di tolleranza per il piombo. Il Decreto Legislativo 351/99 (Allegato I) fa riferimento anche ad altri metalli, quali Cd, As, Ni e Hg, da considerare nel quadro della valutazione e della gestione della qualità dell'aria ambiente, senza definirne i valori limite. I valori limite per questi metalli sono argomento della recente Direttiva 2004/107/CE del Parlamento europeo e del Consiglio del 15/12/04 (Tabella L). Per questi ultimi elementi possono essere prese a confronto anche le linee guida di qualità dell'aria dell'Organizzazione Mondiale della Sanità (WHO) (Tabella M).

Nelle Tabelle seguenti si riportano, per ciascun inquinante, i limiti di legge in vigore e relativi al breve periodo, al lungo periodo e alla protezione degli ecosistemi.

Le determinazioni sperimentali, compatibilmente con la durata limitata della campagna di monitoraggio, possono venire confrontate con i valori limite previsti dalla normativa per il breve periodo (Tabella I).

Tabella I – Limiti di legge relativi all'esposizione acuta.

| Inquinante | Tipologia | Valore | Riferimento legislativo | Scadenza |
|------------------------------|---|--|--------------------------------|-----------------|
| SO ₂ | Soglia di allarme* | 500 µg/m ³ | DM 60/02 | |
| SO ₂ | Limite orario da non superare più di 24 volte per anno civile | 1 gennaio 2005: 350 µg/m ³ | DM 60/02 | |
| SO ₂ | Limite di 24 h da non superare più di 3 volte per anno civile | Dal 1 gennaio 2005: 125 µg/m ³ | DM 60/02 | |
| NO ₂ | Soglia di allarme* | 400 µg/m ³ | DM 60/02 | |
| NO ₂ | Limite orario da non superare più di 18 volte per anno civile | 1 gennaio 2005: 250 µg/m ³ 1 gennaio 2006: 240 µg/m ³ 1 gennaio 2007: 230 µg/m ³ 1 gennaio 2008: 220 µg/m ³ 1 gennaio 2009: 210 µg/m ³ 1 gennaio 2010: 200 µg/m ³ | DM 60/02 | |
| PM ₁₀ Fase 1 | Limite di 24 h da non superare più di 35 volte per anno civile | 1 gennaio 2005: 50 µg/m ³ | DM 60/02 | |
| PM ₁₀ Fase 2** | Limite di 24 h da non superare più di 7 volte per anno civile | 1 gennaio 2010: 50 µg/m ³ | DM 60/02 | |
| CO | Massimo giornaliero della media mobile di 8 h | 1 gennaio 2005: 10 mg/m ³ | DM 60/02 | |
| O ₃ | Soglia di informazione Media 1 h | 180 µg/m ³ | D.lgs. 183/04 | Dal 07/08/04 |
| O ₃ | Soglia di allarme Media 1 h | 240 µg/m ³ | D.lgs. 183/04 | Dal 07/08/04 |
| Fluoro | Media 24 h | 20 µg/m ³ | DPCM 28/03/83 | |
| NMHC | Concentrazione media di 3 h consecutive (in un periodo del giorno da specificarsi secondo le zone, a cura delle autorità regionali competenti) | 200 µg/m ³ | DPCM 28/03/83 | |

* misurato per 3 ore consecutive in un sito rappresentativo della qualità dell'aria in un'area di almeno 100 Km², oppure in un'intera zona o agglomerato nel caso siano meno estesi.

** valori limite indicativi, da rivedere con successivo decreto sulla base della futura normativa comunitaria; margine di tolleranza da stabilire in base alla fase 1.

Tabella J – Limiti di legge relativi all'esposizione cronica.

| Inquinante | Tipologia | Valore | Riferimento legislativo | Scadenza |
|------------------------------|---|--|---------------------------|--------------------------------------|
| NO ₂ | 98° percentile delle concentrazioni medie di 1h rilevate durante l'anno civile | 200 µg/m ³ | DPCM 28/03/83 e succ.mod. | Fino 31/12/2009 |
| NO ₂ | Valore limite annuale per la protezione della salute umana Anno civile | 1 gennaio 2005: 50 µg/m ³ 1 gennaio 2006: 48 µg/m ³ 1 gennaio 2007: 46 µg/m ³ 1 gennaio 2008: 44 µg/m ³ 1 gennaio 2009: 42 µg/m ³ 1 gennaio 2010: 40 µg/m ³ | DM 60/02 | |
| O ₃ | Valore bersaglio per la protezione della salute da non superare per più di 25 giorni all'anno come media su 3 anni (altrimenti su 1 anno) Media su 8 h massima giornaliera | 120 µg/m ³ | D.lgs. 183/04 | Dal 2010. Prima verifica nel 2013 |
| O ₃ | Obiettivo a lungo termine per la protezione della salute Media su 8 h massima giornaliera | 120 µg/m ³ | D.lgs. 183/04 | Dal 07/08/04 |
| PM ₁₀ Fase 1 | Valore limite annuale Anno civile | 1 gennaio 2005: 40 µg/m ³ | DM 60/02 | |
| PM ₁₀ Fase 2** | Valore limite annuale Anno civile | 1 gennaio 2005: 30 µg/m ³ 1 gennaio 2006: 28 µg/m ³ 1 gennaio 2007: 26 µg/m ³ 1 gennaio 2008: 24 µg/m ³ 1 gennaio 2009: 22 µg/m ³ 1 gennaio 2010: 20 µg/m ³ | DM 60/02 | |
| Piombo | Valore limite annuale per la protezione della salute umana Anno civile | 1 gennaio 2005: 0.5 µg/m ³ | DM 60/02 | |
| Fluoro | Media delle medie di 24 h rilevate in 1 mese | 10 µg/m ³ | DPCM 28/03/83 | |
| Benzene | Valore limite annuale per la protezione della salute umana Anno civile | 1 gennaio 2005: 10 µg/m ³ 1 gennaio 2006: 9 µg/m ³ 1 gennaio 2007: 8 µg/m ³ 1 gennaio 2008: 7 µg/m ³ 1 gennaio 2009: 6 µg/m ³ 1 gennaio 2010: 5 µg/m ³ | DM 60/02 | |
| B(a)pirene | Obiettivo di qualità Media mobile annuale | 1 ng/m ³ | DM 25/11/94 | Fino a recepimento della Direttiva |

** valori limite indicativi, da rivedere con successivo decreto sulla base della futura normativa comunitaria.

Tabella K – Limiti di legge per la protezione degli ecosistemi.

| Inquinante | Tipologia | Valore | Riferimento legislativo | Scadenza |
|-----------------|--|--|-------------------------|--------------------------------------|
| SO ₂ | Limite protezione ecosistemi Anno civile e inverno (01/10 – 31/03) | 20 µg/m ³ <i>dal 19 luglio 2001</i> | DM 60/02 | |
| NO _x | Limite protezione ecosistemi Anno civile | 30 µg/m ³ <i>dal 19 luglio 2001</i> | DM 60/02 | |
| O ₃ | Valore bersaglio per la protezione della vegetazione AOT40 su medie di 1 h da maggio a luglio Da calcolare come media su 5 anni (altrimenti su 3 anni) | 18000 µg/m ³ h | D.lgs. 183/04 | Dal 2010. Prima verifica nel 2015 |
| O ₃ | Obiettivo a lungo termine per la protezione della vegetazione AOT40 su medie di 1 h da maggio a luglio | 6000 µg/m ³ h | D.lgs. 183/04 | Dal 07/08/04 |

Tabella L – Valori obiettivo della Direttiva europea 2004/107/CE per i metalli.

| Inquinante | Tipologia | Valore | Riferimento legislativo |
|------------|---------------------------------|----------------------|----------------------------------|
| Ni | Valore obiettivo Anno civile | 20 ng/m ³ | Direttiva europea 2004/107/CE |
| Hg | Valore obiettivo Anno civile | (*) | Direttiva europea 2004/107/CE |
| As | Valore obiettivo Anno civile | 6 ng/m ³ | Direttiva europea 2004/107/CE |
| Cd | Valore obiettivo Anno civile | 5 ng/m ³ | Direttiva europea 2004/107/CE |

(*) La Commissione Europea ritiene che, allo stato attuale, non sia abbastanza noto il ciclo del mercurio nell'ambiente, particolarmente per quanto attiene al "rate" di trasferimento e alle vie di esposizione; conseguentemente non ritiene appropriato in questa fase stabilire dei valori obiettivo ed intende presentare nel 2005 una strategia coerente.

Tabella M – Linee guida di qualità dell'aria dell'Organizzazione mondiale della Sanità (WHO) per i metalli.

| Inquinante | Indicazioni WHO (ng/m ³) | |
|------------|--------------------------------------|-------------|
| | Livello di background* | Aree urbane |
| As | 1-3 | 20-30 |
| Cd | 0.1 | 1-10 |
| Hg | 2 | 0.1-5 |
| Ni | 1 | 9-60 |
| Pb | 0.6 | 5-500 |

*Stato naturale o livello di background o concentrazione in aree remote.

8 Strutture che hanno collaborato alla campagna di monitoraggio

A.R.P.A.V

| | |
|-------------------------------------|---|
| Dipartimento Provinciale di Venezia | (direttore: dr. R. Biancotto) |
| Unità Operativa Sistemi Ambientali | (responsabile: dr.ssa M. Rosa) (elaborazioni: dr.ssa C. Zemello) |
| Ufficio Reti | (responsabile p.i. E. Tarabotti) (raccolta e gestione dati: dr. L. Coraluppi, p.i. A. Boscolo e p.i. L. Bonaldi) |
| Servizio Laboratori | (responsabile: dr.ssa E. Aimo) |
| Ufficio strumentazione particolare | (determinazioni analitiche: dr. G. Formenton, p.i. R. De Lorenzo, p.i. A. Giarnio e p.i. S. Ficotto; dr. M. Gerotto, dr.ssa N. Rado, p.i. M. Palonta, p.i. M. Marchiori) |
| Centro Meteorologico di Teolo | (responsabile: dr. A. Benassi) (valutazioni meteorologiche: dr.ssa M. Sansone) |

**Posizione stazione rilocabile
- via Don Angelo Gianni, Fossalta di Piave (VE) -**

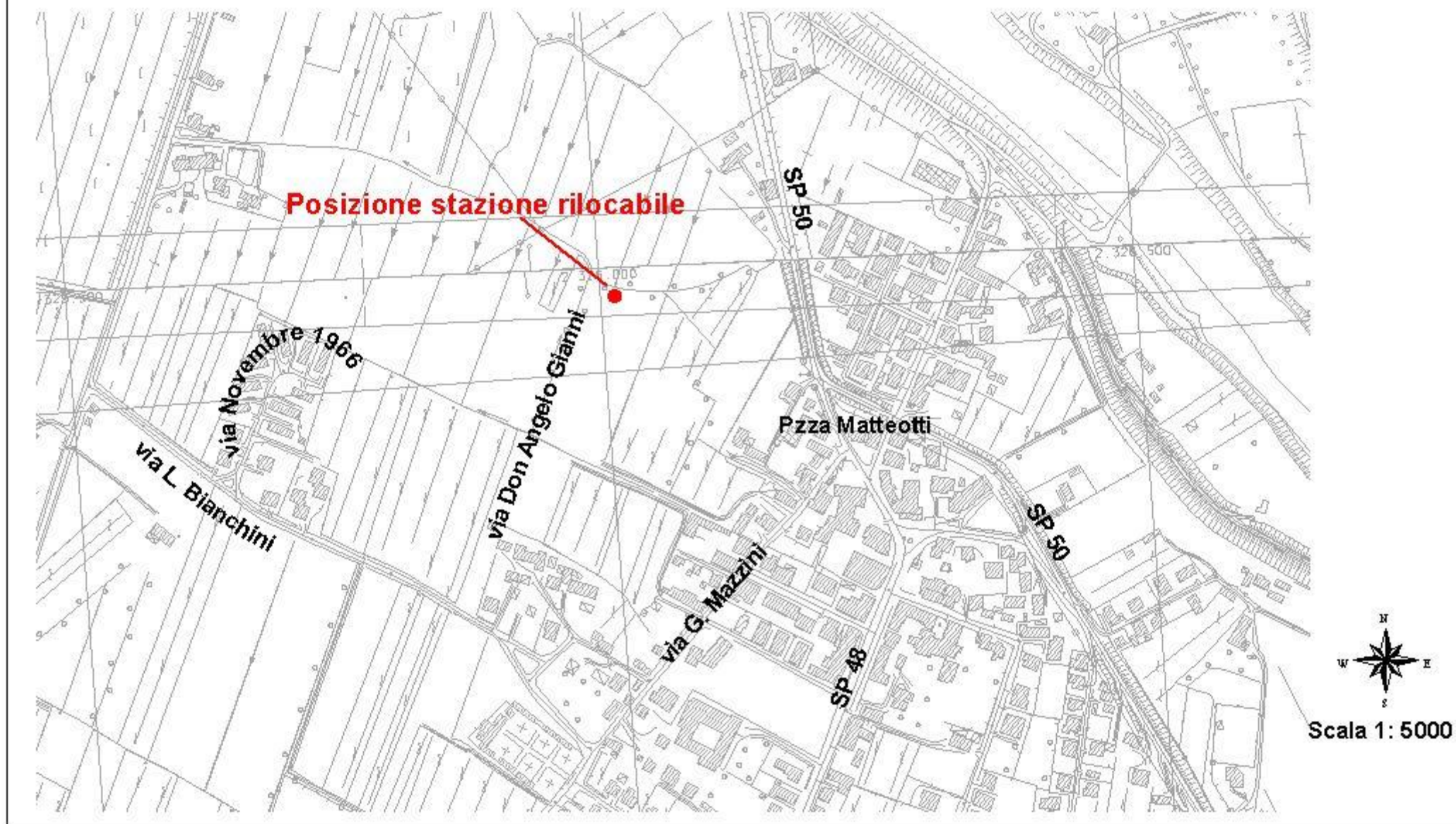

Allegato 1: Estratto Carta Tecnica Regionale, scala 1:5000